

2025학년도 신입생을 위한

# 즐기로운 대학생활 가이드



국립부경대학교 학부대학  
PUKYONG NATIONAL UNIVERSITY

# Contents



<b>I. 환영사</b>	04
<b>II. 대학 소개</b>	
1. 대학이념	06
2. 교육목적	
3. 교육목표	
4. 대학현장	
5. 교훈	07
6. 교가	
7. 인재상 및 핵심역량	08
8. 단과대학별 학부(과) 구성 및 연락처	09
9. 예비부경인 입학준비 가이드	10
<b>III. 학부대학 소개</b>	
1. 학부대학 소개	14
2. 학부대학 주요 프로그램 안내	
3. 학부대학 스튜디오 활용 안내	
<b>IV. 학사안내</b>	
1. 학사일정	15
2. 교육과정	18
3. 등록 및 등록금	23
4. 수강신청	24
5. 계절수업	25
6. 성적관리	26
7. 학점인정(교과목 및 타대학 이수학점 인정 등)	27
8. 학적변동(휴·복학 등)	28
9. 전공제도(부·복수·융합·학생설계전공·마이크로 등)	32
10. 졸업	35
11. 학·석사연계과정 제도(학사과정-석사과정 연계)	37

<b>V. 장학제도</b>	
1. 장학금 종류	39
2. 신입생 대상 장학금 (입학성적우수자 특별장학생)	40
3. 신입생 및 재학생 대상 장학금(교내외 등)	41
<b>VI. 대학생활 지원</b>	
1. 학습역량 강화 지원	43
2. 심리 상담 지원	44
3. 학생 인권 상담 지원	45
4. 진로·취업 역량 강화 지원	46
5. 사회봉사 활동 지원	50
6. 국제교류프로그램 운영	51
7. 부산아메리칸코너	52
8. 장애학생 지원	53
9. 도서관 이용 안내	54
10. IT서비스 지원	58
11. 학생군사교육단(R.O.T.C)	60
12. 기숙사 이용	61
13. (국제)학생증 및 학력증명서 발급	63
14. 보건진료소	64
15. 학생활동 지원 및 학생상해보험	65

<b>VII. 학생 자치활동</b>	
1. 학생 자치기구(동아리)	66
<b>VIII. 학생 의무이행</b>	
1. 병무 이행 안내	68
2. 법정 의무교육 이수 안내	70

<b>IX. 편의시설</b>	
1. 체육시설	71
2. 식당 및 편의시설	73
3. 셔틀버스 이용	75
4. 대연/용당캠퍼스 지도	76
<b>X. 즐거운 부경생활</b>	
1. 즐거운 부경생활 에세이 공모전 수상작	79
2. 국립부경대학교 기숙사 파헤치기	104



# 환영사



안녕하세요? 국립부경대학교의 새로운 가족이 된 여러분을 진심으로 환영합니다.

그동안 우리 대학에 오기 위하여 쏟은 여러분의 노력과 시간이 드디어 열매를 맺었습니다. 여러분의 노력과 그에 따른 성취에 대하여 기뻐하고 칭찬하십시오. 우리 부경대학도 여러분의 입학울 진정으로 축하합니다.

이제 여러분 앞에는 밝고 희망에 찬 새로운 미래가 놓여 있습니다.

여러분은 이미 국립부경대학교에 입학함으로써 여러분의 능력을 증명하였습니다. 자신을 믿고 자신의 꿈과 희망을 이루기 위하여 정진하십시오. 부정적인 생각에 사로잡혀 스스로 자신의 한계를 짓지 말고 여러분 자신을 조금만 더 믿으십시오. 그리고 어제보다 나은 오늘 의 나, 오늘보다 나은 내일의 나를 만들기 위하여 노력하십시오. 그 길에 우리 국립부경대학교가 여러분과 함께 하겠습니다.

여러분은 이제 국립부경대학교라는 새로운 무대에 섰습니다. 여러분은 먼저 자기 자신을 아끼고 사랑하십시오. 그리고 우리 국립부경대학교에서 여러분의 모든 것을 열정적으로

쏟아내어 더 크고 아름다울 여러분의 미래를 준비하십시오. 우리 국립부경대학교는 신입생 여러분이 자신의 꿈과 희망을 이룰 수 있도록 최선을 다하여 여러분을 돕겠습니다. 내 삶의 주인이 되어 자신의 꿈과 희망을 이루는 것은 정말로 멋진 일입니다. 여러분 모두 이런 멋진 일의 주인공이 되십시오.

행복은 결핍의 충족에서 옵니다. 혹시 여러분 자신에게 부족한 것이 많다고 느낀다면 그 부족함만큼 여러분의 앞날에는 더 많은 행복이 기다리고 있다는 것을 기억하십시오. 현재 여러분에게 부족한 것을 하나하나 채워나갈 때 행복해지는 여러분을 발견할 수 있을 것입니다. '미래를 우리손으로'라는 교훈처럼 여러분의 미래를 주체적으로 개척해 나가기 바랍니다. 여러분이 그렇게 간절히 바라던 아름다운 미래가 여러분 앞에 있을 것입니다.

'모두의 미래, 함께하는 꿈'을 위하여.

국립부경대학교 학부대학 학장 **최 호 석**



## 7. 인재상 및 핵심역량

### 인재상

**부 경 인** 역사를 성찰하고 사람을 공경하며  
미래에 도전하고 가치를 창출하는 융복합 창의인재

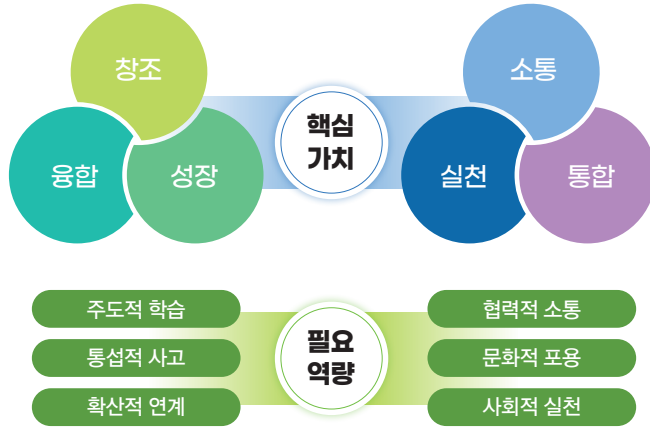

### 핵심역량

<b>주도적 학습</b>	<b>목표 수립 자기 관리</b>	학습자 스스로 명확한 진로 목표를 설정하고 자기 주도적으로 지식을 학습하는 역량
<b>통섭적 사고</b>	<b>지식 탐색 정보 통합</b>	폭넓은 지식을 습득하고 분산된 자원과 정보를 종합하여 융합적인 사고를 하는 역량
<b>확산적 연계</b>	<b>관점 확장 창의적 해결</b>	전문가 네트워크를 통해 관점을 확장하고 새로운 방법으로 문제를 해결하는 역량
<b>협력적 소통</b>	<b>의사 표현 의견 조율</b>	자신의 의사를 명확하게 표현하고 타인의 입장을 고려하여 의견을 조율하는 역량
<b>문화적 포용</b>	<b>문화 이해 글로벌 감각</b>	지역 및 국제사회의 문화를 이해하고 국제적 흐름을 파악하여 활용하는 역량
<b>사회적 실천</b>	<b>공동체 의식 사회 공헌</b>	공동체의 역할과 공공적 책임을 인식하고 지역 및 국제사회 발전에 기여하는 역량

## 8. 단과대학별 학부(과) 구성 및 연락처

### 학부(과) 연락처(수강신청 문의 등)

대학	학부(과, 전공)	전화번호	대학	학부(과, 전공)	전화번호	
공과 대학	건축공학과	629-6081	공과 대학	건축공학과	629-6081	
	국어국문학과	629-5405		지속가능공학부	토목공학전공 629-6060	
	영어영문학과	629-5371			생태공학전공 629-6540	
	인문 사회 과학 대학	영어영문학과	629-5390	수산 과학 대학	수산과학대학 자유전공학부	
		일본어학과	629-5390		식품과학부	식품공학전공 629-5821
		사학과	629-5422			식품영양학전공 629-5841
		경제학과	629-5312			생물공학과 629-5861
		법학과	629-5435		해양생산 시스템관리학부	해양생산학전공 629-5882
		행정복지학부	행정학전공 629-5451			해양경찰학전공 629-5909
		국제지역학부	사회복지학전공 629-5450		수산생명과학부	양식응용생명과학전공 629-5909
			국제학전공 629-5332			자원생물학전공 629-5930
			국제개발협력학전공 629-5332			수산생명의학과 629-5935
			중국학과 629-7050		수해양산업교육과	기관공학전공
			정치외교학과 629-5465			냉동공학전공
	유아교육과 629-5490		식품공학전공	629-5965		
	패션디자인학과 629-5352		양식공학전공			
	사회계열(법학과, 중국학과, 정치외교학과)		어업공학전공			
	자연과학대학 자유전공학부		항해공학전공			
자연 과학 대학	응용수학과	629-5515	해양수산경영경제학부	해양수산경영학전공 629-5950		
	물리학과	629-5545		자원환경경제학전공 629-5310		
	화학학과	629-5580	환경 · 해양 대학	환경·해양대학 자유전공학부		
	미생물학과	629-5610		지구환경 시스템 과학부	환경공학전공 629-6520	
	간호학과	629-5780				해양학전공 629-6565
	과학컴퓨팅학과	629-4511				환경지질과학전공 629-6621
	경영대학 자유전공학부					환경대기과학전공 629-6636
	경영 대학	경영학부		경영학전공 629-5717		위성정보융합공학전공 629-6650
				회계·재무학전공 629-5717		해양공학과 629-6592
			관광경영학전공 629-5750		에너지자원공학과 629-6551	
		국제통상학전공 629-5750	정보 융합 대학	정보융합대학 자유전공학부		
		국제경영학전공 629-5750		데이터정보과학부	빅데이터융합전공 629-4610	
공과 대학		공과대학 자유전공학부				통계·데이터사이언스전공 629-5534
	전기공학부	전기공학전공 629-6306		미디어 커뮤니케이션학부	언론정보전공 629-5475	
		제어계측공학전공 629-6307			휴먼CT융합전공 629-4620	
		디스플레이반도체공학전공 629-6405		스마트헬스케어학부	의공학전공 629-5872	
	기계공학전공 629-6125				해양스포츠전공 629-5630	
	기계설계공학전공 629-6121				휴먼바이오융합전공 629-4630	
	기계시스템공학전공 629-6186	전자정보통신공학부			전자공학전공 629-6206	
	냉동공조공학전공 629-6172				정보통신공학전공 629-6207	
	조선해양시스템공학전공 629-6609		조형학부	건축학전공 629-6080		
	화학공학과 629-6420			시각디자인전공 629-5350		
에너지화학소재공학전공 629-6422		공업디자인전공 629-5351				
고분자·화합소재공학부	고분자공학전공 629-6424	컴퓨터·인공지능 공학부		컴퓨터공학전공 629-6261.3		
나노융합반도체 공학부	나노융합공학전공 629-6385			인공지능전공 629-6261.3		
	차세대반도체공학전공 629-6385			디지털융합학과 629-7884		
시스템경영·안전공학부	산업경영공학전공 629-6475			스마트모빌리티공학과 629-7989		
	기술·데이터공학전공 629-6475	미래융합학부	평생교육상담학전공			
	안전공학전공 629-6460			경찰범죄심리학전공 629-6595		
소방공학과 629-6462			사회복지서비스학전공			
융합소재 공학부	금속공학전공 629-6336			기계조선공조공학전공 629-6596		
	재료공학전공 629-6350		전기전자SW공학전공			
	신소재시스템공학전공 629-6370		글로벌자유전공학부 629-5650			
			학부대학 자유전공학부 629-7542			

# 예비부경인 입학준비 가이드



국립부경대학교 신입생으로 입학하게 될 예비 부경인 여러분들을 환영합니다. 국립부경대학교 학부대학에서는 신입생 여러분들이 합격 후 입학 전 시기를 활용하여 대학생활에 필요한 준비를 돕기 위해 예비부경인 입학준비 가이드를 제공합니다.

학부대학지원실 T. 629-6930~3, 6940~1, 7541~2

## 1 대학생활에 필요한 앱 설치하기

“국립부경대학교 포털”, “국립부경대학교 모바일 수강신청”, “국립부경대학교 모바일 도서관”, “학습관리시스템(HelloLMS)”

## 2 커뮤니티 가입하기

“에브리타임”, “국립부경대학교 인스타그램”\_총학생회, 단과대학학생회, 학과학생회 등

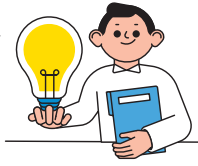

## 3 신입생 학생생활관 신청하기

• 모집인원

구분	성별	생활실 유형	총 정원	비고
세종1관 (대연캠퍼스)	남	1인실/2인실	22명/784명(806명)	신입생은 2인실만 신청 가능
	여	1인실/2인실	46명/780명(826명)	
세종2관 (대연캠퍼스)	남	1인실/2인실	37명/432명(469명)	
	여	1인실/2인실	17명/510명(527명)	

• 모집일정

구분	신입생 수시	신입생 정시
신청기간	2024. 12. 30.(월)~2025. 1. 6.(월)	2025. 2. 10.(월)~2. 13.(목)
합격자발표	2025. 1. 17.(금)	2025. 2. 18.(화)
관비납부	2025. 1. 17.(금)~1. 20.(월)	2025. 2. 18.(화)~2. 19.(수)

• 입실 신청 페이지: <https://irumi.pknu.ac.kr/dormaply>

※ 자세한 사항은 학생생활관 홈페이지 공지사항 참조

• 문의처: 세종1관(T.051-629-6731~2) / 세종2관(T.051-629-6744~5)

## 4 수강신청 준비하기

• 1학기 필수이수 교양교과목 「대학생활과진로설계」

• 수강신청 전 강의계획서 살펴보기: 대학홈페이지-대학생활-수강신청-강의계획서 조회

## 5 신입생 기초학력 사전진단 하기

- 예비부경인을 위한 기초학력 진단 및 무료 인강을 통해 이공계 전공 역량 강화 지원
- 학점 및 성적과 무관한 자유로운 수강으로 학업 성취도 향상
- ●-필수, ○-권장사항으로, 해당 학부(과) 외에도 희망하는 경우 누구나 참여 가능
- 사전진단 필수&권장 학부(과)

단과 대학	학부(학과)	전공	사전진단 평가과목									
			수학	물리	화학	생명과학	파이썬	국어	영어	경영	경제	
인문사회 과학대학	국제지역학부	국제학전공 국제개발협력학전공								●		
	경제학과		●								○	
	응용수학과		○									●
자연과학 대학	물리학과		○	○								
	화학학과		●		●							
	미생물학과				○	○						
경영대학	경영학부	경영학전공/회계·재무학전공/ 관광경영학전공	●								●	●
	국제통상학부	국제통상학전공/국제무역물류학전공/ 국제경영학전공	●									
	기계공학부	기계설계공학전공 기계공학전공	○	○				○	○	○		
공과대학	에너지수송시스템공학부	기계시스템공학전공 냉동공조공학전공 조선해양시스템공학전공	●	●	●						○	
	화학공학과	-	○	○	○							
	고분자·화학소재공학부	-	○	○	○							
수산과학 대학	수산생명과학부	수산생명과학전공 양식응용생명과학전공	○							○		
	수산생명외학과	-	○									
	수산생명관리학부	해양수산시스템관리학부	○	○								
환경· 해양대학	지구환경시스템과학부	환경공학전공 해양학전공 환경지질과학전공 환경대기과학전공 위성정보융합공학전공	●	●	●			○			○	
	해양공학과		○	○	○							
	에너지자원공학과		○	○				○				
정보융합 대학	데이터정보과학부	데이터정보과학부	●									
	미디어커뮤니케이션학부	언론정보전공 인공학전공								●		
	스마트헬스케어학부	휴먼바이오융합전공 해양스마트전공	●	○	●	●	●	○	●			
정보융합 대학	전자정보통신공학부	전자정보통신공학부	○	●								
	컴퓨터·인공지능공학부	컴퓨터공학전공, 인공지능전공	○						○			
	디지털금융학과		○						○		○	○
정보융합 대학	스마트모빌리티공학과		●	●				○				

• 신청방법: 2025. 3월 중 신청안내 예정

• 진행절차

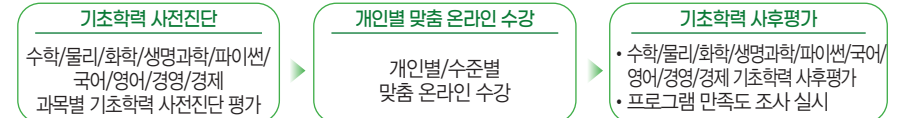

• 문의처: 교육역량혁신센터(교수학습지원팀) T.051-629-6942

※학점에 반영되지 않음

## 6 신입생 적성탐색검사 참여하기

- 실시기간: 2025년 1~3월 중
- 실시검사: Holland 적성탐색검사(약 30분 소요)
- 실시방법: 국립부경대학교 홈페이지 공지사항 및 학생상담센터 공지사항 게시물 내 링크 접속 후 실시

※ 1학년 참여권장

## 7 컴퓨터 활용능력 키우기

- 리포트 작성, 필수교양 교과목 「컴퓨팅사고」 이수, 논문 작성 등 대비

## 8 동아리 활동 준비하기

- 공연분과, 봉사분과, 운동분과, 종교분과, 취미교양분과, 학술분과 총 69개 중앙동아리
- 총동아리연합회 인스타: @15th\_sum

## 9 진로취업길라잡이 둘러보기

- 진로탐색부터 역량개발, 취업성공까지! 대학 커리어완성의 A to Z 솔루션
- 대외활동, 현장실습, 채용정보, 교내 진로·취업프로그램 정보 등 제공
- 진로취업길라잡이 홈페이지: <https://pknujob.pknu.ac.kr/main>



진로취업길라잡이

## 10 비교과 교육과정 탐색하기

- 비교과 교육과정: 학부생의 핵심역량 강화를 위해 운영하는 것으로 학점이 부여되지 않는 모든 프로그램(예) 특강, 공모전, 견학, 캠프, 홍보단, 동아리, 상담, 컨설팅, 진단검사, 경진대회, 인턴 등
- 비교과 통합 플랫폼 '웨이비' 비교과 프로그램의 수강 신청부터 이력 관리까지 가능한 원스톱 시스템(접속경로: 포털시스템-부경아이,부경사-비교과 프로그램)

## 11 대학일자리플러스센터 방문해보기

- 저학년부터 맞춤형 진로지도를 통한 커리어 설계 등 종합경력개발 지원
- 운영시간: 월~금, 9:00~18:00 (T.051-629-6751, 6761, 6767, 7655)
- 상담예약 신청: 단과대학별 전문 취업컨설턴트와 일정 조율 후 상담예약 확정



상담신청



## 12 교내 복지시설 파악하기

• 교내 복지시설 현황

구분	캠퍼스	매장수	시설명
생협직영 시설	대연	8	매점(가온관, 공학1관, 나비센터), 카페(자연과학1관, 청운관), 한식레스토랑(미래관), 서점(가온관), 우편취급국(가온관)
	용당	1	한식레스토랑(한미르관)
	공동	2	사물함, 식품자동자판기
위탁 시설	대연	13	가온관: 여행사, 이발소, 사진관, 전자점, 복사점 위드센터: 구두수선소, 들락날락 나비센터: 수협은행 미래관: 편의점, 세탁소, 복사점 중앙도서관, 청운관: 무인복사기
	용당	3	학생회관: 복사점, 컴퓨터매장 종합복지관: 수협은행

• 학생 이용 가능 교내식당

식당명	주메뉴	운영시간	위치
들락날락	한식, 분식, 중식, 퓨전	09:00~18:30	위드센터1층
라일락	정식	12:30~14:00	미래관 3층
타보로	양식	11:00~20:00	동원장보고관 1층

## 13 알아두면 유용한 정보

- 학번 생성: 2025. 3. 1.(학번 생성 후 도서관 등 이용가능)
- 학습관리시스템(Smart-LMS) 로그인: 학번 생성 후 포털시스템과 동일한 ID/PW 사용
- 모바일 학생증(QR코드형): 2025. 3. 2. 이후 '부경대학교 포털' 앱을 통해 발급



# III. 학부대학 소개



## 1. 학부대학 소개

수준 높은 교양교육 운영과 1학년 신입생 교육 지원 및 자유전공학부와 단과대학 소속 자유전공학부 학생 지도 총괄 지원 전담 조직

- 학부대학지원실 - 예산 서무 등 행정지원
- 교양교육원 - 교양교육과정 개발·편성·운영·평가·분석·환류 전 과정 관리
- 자유전공길라잡이센터 - 자유전공학부 및 단과대학 소속 자유전공학부 학생지도 총괄 지원

## 2. 학부대학 주요 프로그램(사업) 안내

연번	프로그램(사업명)	실시기간	주요내용	내선번호
1	신입생 친밀감 형성 프로그램	3~6월	신입생 간(또는 선배와의) 친밀감 형성 활동 프로그램 ※ 1학기 필수교양 「대학생활과진로설계」 교과목 과제 인정	6930
2	내가 원하는 융복합 교양교과목 공모전	5~6월	학생 스스로 원하는 교양교과목 개발·공모전	6940
3	대학생활계획서 콘테스트	6~7월	우수 대학생활계획서 공모전 * 1학기 필수교양 「대학생활과진로설계」 교과목 기말고사 대체 과제물과 유사한 내용으로 구성	6931
4	후배에게 추천하는 교양강좌 공모전	6~8월	수강한 교양수업 중에서 후배에게 추천해주고 싶은 교양수업을 영상(2~5분)으로 제작 및 공모	6938
5	슬기로운 부정생활 에세이 공모전	8~9월	후배에게 전하고 싶은 대학생활 이야기를 주제로 에세이 작성 (A4 1~2장) 및 공모	6930
6	신입생 대학생활 설계 박람회	5월	신입생들의 초기 진로설계·탐색 지원, 우수 교양교과목 및 신규개설 교양교과목 소개, 학습법 지원부서, 진로취업 지원부서 컨설팅 연계	6930
7	자기주도적 미래설계를 위한 동기부여 특강	수시	저명인사의 초청특강을 통해 간접경험 취득, 전문지식 습득 등 지원	6930
8	전공박람회	5. 9월	학생들의 전공에 대한 이해 및 학업설계와 다양한 전공제도에 대한 구체적인 정보 제공으로 전공탐색 지원	6930

## 3. 학부대학 스튜디오 활용 안내

T. 629-6933

- **사용목적:** 1인 미디어 크리에이터를 위한 동영상 제작 공간으로 공모전 영상 제작, 각종 sns 영상 제작 가능 공간
- **사용대상:** 재학 중인 학부생 및 대학원생
- **사용시간:** 월~금 09:30~17:30(최소 이틀 전 신청)
- **예약방법:** 학사행정정보시스템-행정정보-시설-학부대학 스튜디오 사용 예약
- **장비현황:** 태블릿 모니터(판서용), 웹캠, DSLR카메라, 콘덴서마이크, 크로마키 등

# IV. 학사안내



## 1. 학사일정

2025. 3. March							일정	
S	M	T	W	T	F	S		
						1	3. 1.(토) 삼일절	
							3. 3.(월) 대체휴일	
2	3	4	5	6	7	8	3. 4.(화) 2025학년도 제1학기 개강	
9	10	11	12	13	14	15	3. 4.(화) ~ 3. 10.(월) 제1학기 수강신청 변경	
16	17	18	19	20	21	22	3. 10.(월) ~ 3. 15.(토) 제1학기 대학원 외국어 및 종합시험 실시	
23/30	24/31	25	26	27	28	29	3. 17.(월) ~ 3. 21.(금) 제1학기 수강취소 (일반대학원생, 경영대학원생, 교육대학원생 제외)	
2025. 4. April							일정	
S	M	T	W	T	F	S		
		1	2	3	4	5	4. 1.(화) ~ 4. 11.(금) 제1학기 중간 강의평가	
6	7	8	9	10	11	12	4. 7.(월) 제1학기 수업일수 1/3선	
13	14	15	16	17	18	19	4. 8.(화) ~ 4. 10.(목) 제1학기 대학원 학위청구 논문 심사 신청	
20	21	22	23	24	25	26	4. 22.(화) ~ 4. 28.(월) 제1학기 중간고사	
27	28	29	30					
2025. 5. May							일정	
S	M	T	W	T	F	S		
				1	2	3	5. 2.(금) ~ 6. 13.(금) 제1학기 대학원 학위청구 논문 발표	
4	5	6	7	8	9	10	5. 1.(목) 근로자의 날	
							5. 5.(월) 어린이날/부처님오신날	
11	12	13	14	15	16	17	5. 6.(화) 대체휴일	
							5. 10.(토) 개교기념일	
18	19	20	21	22	23	24	5. 15.(수) 제1학기 수업일수 2/3선	
25	26	27	28	29	30	31	5. 19.(월) ~ 5. 21.(수) 하계 계절수업 수강신청 5. 27.(화) ~ 5. 29.(목) 불축제	
2025. 6. June							일정	
S	M	T	W	T	F	S		
1	2	3	4	5	6	7	6. 6.(금) 현충일	
							6. 9.(월) ~ 7. 3.(목) 제1학기 강의평가	
8	9	10	11	12	13	14	6. 10.(화) ~ 6. 18.(수) 제1학기 보강지정	
							6. 13.(금) 제1학기 대학원 학위청구 논문 심사완료	
15	16	17	18	19	20	21	6. 19.(목) ~ 6. 25.(수) 제1학기 기말고사	
							6. 19.(목) ~ 6. 30.(월) 제1학기 성적입력	
22	23	24	25	26	27	28	6. 19.(목) ~ 7. 3.(목) 제1학기 성적공시	
29	30						6. 26.(목) 하계방학 6. 30.(월) ~ 7. 18.(금) 하계 계절수업	

대학 소개  
학부대학 소개  
학사안내  
전학제도  
대학생활 지원  
학생 자치활동  
학생 의무 이행  
편의시설  
슬기로운 부정생활



**2025. 7. July**

S	M	T	W	T	F	S
		1	2	3	4	5
6	7	8	9	10	11	12
13	14	15	16	17	18	19
20	21	22	23	24	25	26
27	28	29	30	31		

**일정**

- 7. 1.(화) ~ 7. 3.(목) 제1학기 성적이의신청 및 정정
- 7. 4.(금) (담당교원) 제1학기 성적확정
- 7. 7.(월) 제1학기 최종 성적확정
- 7. 9.(수) ~ 7. 11.(금) 제2학기 다전공 이수(취소) 및 전과 신청
- 7. 14.(월) ~ 7. 18.(금) 제1학기 대학원 학위청구 논문 완성본 제출
- 7. 16.(수) ~ 7. 18.(금) 제2학기 예비수강신청
- 7. 24.(목) ~ 7. 30.(수) 2025년 8월 조기졸업 및 학사학위취득유예 신청

**2025. 8. August**

S	M	T	W	T	F	S
					1	2
3	4	5	6	7	8	9
10	11	12	13	14	15	16
17	18	19	20	21	22	23
24/31	25	26	27	28	29	30

**일정**

- 8. 4.(월) ~ 10. 10.(금) 제2학기 휴·복학
- 8. 6.(수) ~ 8. 8.(금) 제2학기 수강신청
- 8. 15.(금) **광복절**
- 8. 22.(금) ~ 8. 26.(화) 제2학기 현금등록  
(대학원, 전문대학원 및 특수대학원 포함)
- 8. 22.(금) 2025년 8월 학위수여식

**2025. 9. September**

S	M	T	W	T	F	S
	1	2	3	4	5	6
7	8	9	10	11	12	13
14	15	16	17	18	19	20
21	22	23	24	25	26	27
28	29	30				

**일정**

- 9. 1.(월) 제2학기 개강
- 9. 1.(월) ~ 9. 7.(일) 제2학기 수강신청 변경
- 9. 8.(월) ~ 9. 13.(토) 제2학기 대학원 외국어 및 종합시험 실시
- 9. 22.(월) ~ 9. 26.(금) 제2학기 수강취소  
(일반대학원생, 경영대학원생, 교육대학원생 제외)

**2025. 10. October**

S	M	T	W	T	F	S
			1	2	3	4
5	6	7	8	9	10	11
12	13	14	15	16	17	18
19	20	21	22	23	24	25
26	27	28	29	30	31	

**일정**

- 10. 2.(목) ~ 10. 17.(금) 제2학기 중간 강의평가
- 10. 3.(금) **개천절**
- 10. 5.(일) ~ 10. 7.(화) **추석연휴**
- 10. 7.(화) ~ 10. 9.(목) 제2학기 대학원 학위청구 논문 심사 신청
- 10. 8.(수) **대체휴일**
- 10. 9.(목) **한글날**
- 10. 10.(금) 제2학기 수업일수 1/3선
- 10. 20.(월) ~ 10. 26.(일) 제2학기 중간고사
- 10. 30.(목) 부경학술문화제

**2025. 11. November**

S	M	T	W	T	F	S
						1
2	3	4	5	6	7	8
9	10	11	12	13	14	15
16	17	18	19	20	21	22
23/30	24	25	26	27	28	29

**일정**

- 11. 3.(월) ~ 12. 12.(금) 제2학기 대학원 학위청구 논문 발표
- 11. 12.(수) ~ 11. 14.(금) 동계 계절수업 수강신청
- 11. 14.(금) 제2학기 수업일수 2/3선

**2025. 12. December**

S	M	T	W	T	F	S
	1	2	3	4	5	6
7	8	9	10	11	12	13
14	15	16	17	18	19	20
21	22	23	24	25	26	27
28	29	30	31			

**일정**

- 12. 8.(월) ~ 12. 12.(금) 제2학기 보강지정
- 12. 8.(월) ~ 12. 30.(화) 제2학기 강의평가
- 12. 12.(금) 제2학기 대학원 학위청구 논문 심사 완료
- 12. 15.(월) ~ 12. 21.(일) 제2학기 기말고사
- 12. 15.(월) ~ 12. 24.(수) 제2학기 성적입력
- 12. 15.(월) ~ 12. 31.(수) 제2학기 성적공시
- 12. 22.(월) 동계방학
- 12. 22.(월) ~ 2026. 1. 13.(화) 동계 계절수업
- 12. 25.(목) **성탄절**
- 12. 26.(금) ~ 12. 30.(화) 제2학기 성적이의신청 및 정정  
(담당교원) 제2학기 성적확정
- 12. 31.(수)

**2026. 1. January**

S	M	T	W	T	F	S
				1	2	3
4	5	6	7	8	9	10
11	12	13	14	15	16	17
18	19	20	21	22	23	24
25	26	27	28	29	30	31

**일정**

- 2026. 1. 1.(목) **신정**
- 2026. 1. 2.(금) 제2학기 최종 성적확정
- 2026. 1. 7.(수) ~ 1. 9.(금) 2026학년도 제1학기 다전공 이수(취소) 및 전과 신청
- 2026. 1. 12.(월) ~ 1. 16.(금) 제2학기 대학원 학위청구 논문 완성본 제출
- 2026. 1. 14.(수) ~ 1. 16.(금) 2026학년도 제1학기 예비수강신청
- 2026. 1. 21.(수) ~ 1. 27.(화) 2026년 2월 조기졸업 및 학사학위취득유예 신청

**2026. 2. February**

S	M	T	W	T	F	S
1	2	3	4	5	6	7
8	9	10	11	12	13	14
15	16	17	18	19	20	21
22	23	24	25	26	27	28

**일정**

- 2026. 2. 2.(월) ~ 4. 6.(월) 2026학년도 제1학기 휴·복학
- 2026. 2. 11.(수) ~ 2. 13.(금) 2026학년도 제1학기 수강신청
- 2026. 2. 16.(월) ~ 2. 18.(수) **설날연휴**
- 2026. 2. 19.(목) ~ 2. 23.(월) 2026학년도 제1학기 현금등록  
(대학원, 전문대학원 및 특수대학원 포함)
- 2026. 2. 20.(금) 2026년 2월 학위수여식
- 2026. 2. 27.(금) 2026년도 입학식

## 2. 교육과정

### 교양교육과정

#### ● 목적

- 대학인에게 요구되는 기초수학능력 및 덕성을 갖추고, 인간 삶의 근간을 이루는 주요 학문분야의 지적 소양을 고르게 함양하여, 대학에서의 지적 삶을 주도적으로 이끌고 미래 사회의 변화에 창의적으로 적응할 수 있도록 한다.

#### ● 목표

- 자신의 견해와 의지를 명료하게 표현하고 추론하고 소통하는 능력을 갖춘다.  
 - 학제와 전공을 넘어 다양한 분야의 기초 지식을 균형 있게 갖추고 확산적으로 연결한다.  
 - 공동체의 삶에 적극적으로 관여하여 진취적으로 문제를 해결하고 협업하는 능력을 함양한다.  
 - 세계시민이 가져야 할 보편적 양식 및 포용력을 함양한다.

#### ● 교양교과목 영역별 이수학점

구분	영역	역량	과목명	최소이수기준		소계
				기준	학점	
필수 교양	-	주도적학습	대학생활과진로설계 <sup>1)</sup>	필수	1학점	9학점
		통섭적사고	컴퓨팅사고 <sup>2)</sup> (인문사회, 자연기술)	필수	2학점	
		확산적연계	프론티어리더십	필수	1학점	
		협력적소통	사유외표현 <sup>3)</sup> (인문사회, 자연기술)	필수	2학점	
		문화적포용	글로벌외국어 <sup>3)</sup>	필수	2학점	
		사회적실천	부경인성세미나, 사회봉사( I ), 생존수영과사회안전 중 택1	필수	1학점	
균형 교양	인간문화	주도적학습 통섭적사고 확산적연계 협력적소통 문화적포용 사회적실천	-	각 영역별 1개 이상을 포함하여 역량별 1개 이상 교과목 필수 이수 <sup>4)</sup>	-	31학점 이상
	사회역사	-	-	-	-	
	자연과학 기술	-	-	-	-	
최소이수학점				40학점		

1) <대학생활과진로설계> 과목은 1학년 1학기에 반드시 이수해야 함.

2) <컴퓨팅사고>, <사유외표현> 과목은 분반에 따라 '인문사회', '자연기술' 계열별 선택하여 이수해야 함.

3) <글로벌외국어>의 '대학영어', '대학일본어', '대학중국어', '대학스페인어', '대학베트남어', '대학한국어'에서 선택하여 1과목 이수함.

4) 공학교육인증제를 시행 중인 학과의 경우 최소이수학점을 영역·역량에 상관없이 이수하는 것으로 예외 적용함.

### 교양교과목 영역별 교과목 및 학점

구분	영역	역량	과목명	학점표시
필수 교양	-	주도적학습	대학생활과진로설계	1-1-0
		확산적연계	프론티어리더십	1-1-0
		사회적실천	부경인성세미나 사회봉사( I ), 생존수영과사회안전	1-1-0 1-0-2
		통섭적사고	컴퓨팅사고-인문사회, 컴퓨팅사고-자연기술	2-1-2
		협력적소통	사유외표현-인문사회, 사유외표현-자연기술	2-2-0
		문화적포용	글로벌외국어-대학영어, 글로벌외국어-대학일본어, 글로벌외국어-대학중국어, 글로벌외국어-대학스페인어, 글로벌외국어-대학베트남어, 글로벌외국어-대학한국어	2-2-0
균형 교양	인간문화	주도적학습	서양고전의이해, 비즈니스중국어, 기초한국어 I, 기초한국어 II, 대학한국어 I, 대학한국어 II, 동양철학고전읽기, 서양철학고전읽기, 기초대학영어, 언어와빅데이터, 자서전의세계, 대학생을위한속판의학, 세계도시기행과문화관광콘텐츠	3-3-0
		주도적학습	*노년생활과교육, 현대사회사상, 자기개발및진로설계, 선과악그리고정의, **전공탐색과진로설계-경연대학, ***전공탐색과진로설계-인문사회과학대학, ***전공탐색과진로설계-자연과학대학, ***전공탐색과진로설계-공과대학, ***전공탐색과진로설계-수신과학대학, ***전공탐색과진로설계-환경해양대학, ***전공탐색과진로설계-정보융합대학	2-2-0
		주도적학습	독서로세상읽기	1-0-2
		통섭적사고	영문학의감상, 기호와언어, 철학과과학의만남, 문학속의수학, 한국문학의감상, 문화로보는세계사, 언마음읽기, 음식문화와문화동력, 일본문화과영화, 고사성어로배우는중국어, 유럽에대한통섭적이해, 챗GPT와시활용교육, 노래와그림을통한고전스토리텔링, 동권리애플리케이션, 글로벌환경이슈의이해	3-3-0
		통섭적사고	교양한문, 여성과문학, 직업과윤리, 현대생활과패션, 해양과문학, 문화아카이브, 사랑, 결혼그리고부모됨	2-2-0
		확산적연계	시사로보는한국사회 I, 시사로보는한국사회 II, 해양문화산업의이해, 중국문학의감상, 일본문화읽기, 화학과삶의지혜, 대중서사의미학, 미디어영어, 이미지인문학, 정책학개론, 인공지능시대의인문과예술, 시로읽는현대문학, 초다양성시대의사회언어학	3-3-0
		확산적연계	영상예술의이해, 해양영화의이해, 종교와인간, 세계미술기행, 프랑스문학과영화	2-2-0
		협력적소통	실용영작문, 언어의이해, 중급일본어, 미디어의이해, 영상으로보는한국문화 I, 영상으로보는한국문화 II, 비판적사고와논리, 사례를통해배우는인문학, 중급대학영어1, 중급대학영어2, 소통과행복, 성인학습자를위한대학글쓰기	3-3-0
		협력적소통	일본어회화, 중국어회화, 성악양상별	2-2-0
		문화적포용	문학의이해, 유물로부터의고대문화, 동아시아문명과예술, 해양과민속, 한국사상의이해, 서양사상의이해, 신화와상징, 문화의이해, 영어로세상읽기, 문화심리학, 여행으로읽는인문학, 영상으로보는일본문화, 중국영화론, 프랑스문화와예술, 외국인들을위한한국사, 문화코드로부터는현대중국, 동북아해역의언어와문화, 부산,장소와건축	3-3-0
문화적포용	연극과희곡의이해, 음악의이해, 고전음악산책, 현대사회와기업의이해, 실용영어회화초급, 실용영어회화중급, 실용영어회화고급, 글로벌언어역량 I, 글로벌언어역량 II, 글로벌언어역량 III, 글로벌언어역량 IV	2-2-0		
문화적포용	**글로벌문화 I	2-0-4		
문화적포용	**글로벌문화 II	1-0-2		





● 등록금 수납기준

구분	등록금 수납기준	비고
수업연한 이내 (8학기, 건축학전공 10학기)	등록금 전액 납부	
수업연한 경과자 (학사학위취득유예자 포함)	<ul style="list-style-type: none"> <li>0학점: 당해학기 등록금의 1/8 해당액</li> <li>1~3학점: 당해학기 등록금의 1/6 해당액</li> <li>4~6학점: 당해학기 등록금의 1/3 해당액</li> <li>7~9학점: 당해학기 등록금의 1/2 해당액</li> <li>10학점 이상: 당해학기 등록금 전액 납부</li> </ul>	
미수강 학사학위취득유예자	등록금의 8%(학교시설사용료)	

## 4. 수강신청

담당부서: 학사관리과 T. 629-5042

● 학기당 수강신청 기준 학점

정규수업(1, 2학기)	추가 신청 가능한 경우
<ul style="list-style-type: none"> <li>졸업학점 132학점: 18학점 이내</li> <li>졸업학점 140학점 이상: 20학점 이내</li> </ul>	<ul style="list-style-type: none"> <li>직전 학기 성적평점평균 3.75 이상인 자: 3학점</li> <li>학점이월 대상자: 최대 2학점 이내</li> </ul>

● 강의계획서 조회

- 대학홈페이지 상단 > 대학생활 > 수강신청 > 강의계획서 조회
- 학사행정정보시스템 > 수강 > 수업시간표 및 강의계획서 조회

● 수강신청 구분

- 예비수강신청: 학년별 구분 없이 신청(선착순 아님)
- 본수강신청: 학년별 지정시간에 따라 선착순 실시
- 수강신청변경: 여석에 한해 모든 과목 신청 가능
- 수강신청취소: 3과목 이내 수강취소
- 유의사항
  - 본수강신청 기간 중 수강신청 한 과목을 취소할 경우, 해당 여석이 취소 즉시 시스템에 반영되지 않으므로 신중하게 결정
  - 본수강신청 결과에 따라 개설기준인원 미만인 경우 폐강 될 수 있으며 폐강 교과목은 홈페이지 및 LMS 공지사항에 별도 공지
  - 학군사관후보생의 경우 학군단 개설 교과목은 수강신청가능학점에 미포함

● 신청방법

- PC: 국립부경대학교 수강신청 사이트(<https://sugang.pknu.ac.kr>)
- 모바일앱: 부경대 수강신청

● 수강신청 일정

구분	1학기	2학기
예비수강신청	2025. 1. 15.(수) ~ 1. 17.(금)	2025. 7. 16.(수) ~ 7. 18.(금)
본수강신청	2025. 2. 12.(수) ~ 2. 14.(금)	2025. 8. 6.(수) ~ 8. 8.(금)
수강신청변경	2025. 3. 4.(화) ~ 3. 10.(월)	2025. 9. 1.(월) ~ 9. 7.(일)
수강신청취소	2025. 3. 17.(월) ~ 3. 21.(금)	2025. 9. 22.(월) ~ 9. 26.(금)

● 재수강

- 신청가능자: 이전 교과목 취득성적이 C+이하인 학생
- 재수강 성적취득 상한선: A°까지 취득 가능

## 5. 계절수업

담당부서: 학사관리과 T. 629-5280

- 수강대상: 재학생에 한함
- 수강신청 가능학점: 6학점 이내
- 학점취득: 총 시간 수의 4분의 3이상 출석
- 학점당 수강료: 1학점당 25,000원
- 수강신청 일정

구분	하계 계절수업	동계 계절수업
수강신청기간	2025. 5. 19.(월) ~ 5. 21.(수)	2025. 11. 12.(수) ~ 11. 14.(금)
수업기간	2025. 6. 30.(월) ~ 7. 18.(금)	2025. 12. 22.(월) ~ 2026. 1. 13.(화)

● 신청방법

- PC: 국립부경대학교 수강신청 사이트(<http://sugang.pknu.ac.kr>)
- 모바일어플: 부경대 수강신청

대학소개 | 학부대학소개 | 학위과정 | 휴학생 | 전학제도 | 입학지원 | 대학생활지원 | 학생지원 | 학생복지 | 편의시설 | 스포츠 | 연구개발 | 기타

## 6. 성적관리

담당부서: 학사관리과 T. 629-5041

### ● 성적평가: 상대평가 원칙

구분	성적등급	A°등급이상	B°등급이상	비고
성적분포 비율		40% 이하	80% 이하 (A등급 포함)	성적 분포비율의 소수점 이하는 올림 가능

### ● 성적등급 및 평점

등급	A+	A°	B+	B°	C+	C°	D+	D°	F
실점	100~95	94~90	89~85	84~80	79~75	74~70	69~65	64~60	59~0
평점	4.50	4.00	3.50	3.00	2.50	2.00	1.50	1.00	0.00

※ 성적의 평점평균 산출 시 산입하지 않는 사항

- Pass/Fail로 평가하는 교과목, 편입생이 전적 학교에서 취득한 성적 등

### ● 출석: 수업시간의 2/3 이상을 출석하지 아니하면 F등급 부여

### ● 성적확인

- 학생포털(<http://portal.pknu.ac.kr>)로 접속하여 강의평가 후 성적 확인
- 접속순서: 포털 > 학사행정정보시스템 > 학사정보 > 성적 > 성적조회 > 성적공시및강의평가
- 성적확인 일정

구분	1학기	2학기
성적공시	2025. 6. 19.(목) ~ 7. 3.(목)	2025. 12. 15.(월) ~ 12. 31.(수)
성적이의신청 및 정정 (담당교원)성적확정	2025. 7. 1.(화) ~ 7. 3.(목)	2025. 12. 26.(금) ~ 12. 30.(화)
	2025. 7. 4.(금)	2025. 12. 31.(수)

### ● 학사경고

- 적용대상: 매학기 성적평점 평균 1.75 미만인 자
- 처리기간: (1학기) 8월 초 / (2학기) 2월 초
- 학사경고 연속 4회 받으면 학사경고 제적처리 됨

### ● 성적자율삭제

- 삭제대상: 국내·외 타대학에서 성적등급 C+ ~ D°을 취득하고 타대학에서 동일과목을 지정하지 아니하여, 재수강할 수 없는 교과목 (재학 중 총 6학점 이내)  
※ 제외대상: 재수강 가능한 교과목/평점평균에 산입되지 않는 교과목/F등급 교과목
- 신청대상: 3학년 2학기(6학기) 이상 등록하여 해당과목을 이수하고 성적이 확정된 학생
- 신청기간: 매 학기 성적 확정일로부터 5일 이내
- 신청절차: 각 학부(과) 사무실 → 해당 단과대학 행정실

- 성적자율삭제 신청 불가 교과목

- F등급을 받은 교과목, P(Pass) 및 F(Fail)로 성적 처리된 교과목
- 국내·외 타대학의(OCU, KCU포함) 학점인정 교과목
- 편입생으로서 입학당시 전적대학의 학점인정 교과목
- 졸업예정 계절학기 수강 교과목
- 각 학부(과) 졸업요건 등에 지정된 필수 교과목 등

## 7. 학점인정

### ● 학점인정 교과목 안내

교과목명	이수 구분	인정 학점	인정방법	담당부서 및 연락처
실무전산 I·II 학내사이버 교과목	균형 교양	2학점	• 인정방법: 실무전산(I, II) 이수 + 자격증 원본 또는 취득확인서 제출 • 인정절차: 수강신청(신청자) - 실무전산 학내사이버 교 과목 이수 - 과제물 제출(중간고사 대체) - 증빙자료 (자격증) 제출(기말고사 대체) - 증빙자료 입력 및 학점 인정(성적부여) - 학사관리과 보고	정보전산원 (T.629-6807)
학부(과) 개설 현장인턴십	-	3학점	• 1일 6시간 이상 원칙, 주 40시간, 4주 이상 • 기업체 현장실습 완료 후, 현장실습 종합 보고서 (관련 서류포함) 학과 제출 → 지도교수 최종 평가 → 단과대학 → 학사관리과 성적처리	소속 학부(과) 문의
취업 프로그램 I	균형 교양	1학점	• 진로캠프(아카데미), 취업캠프(아카데미), CAP+, CDP 중 1개 프로그램에 참여하여 수료한 학생에게 학점 인정(단, 프로그램 운영시간이 30시간 미만인 회차의 경우는 학점 인정에서 제외)	학생역량개발과 (T.629-6760)
취업 프로그램 II	균형 교양	최대 2학점	• 오픈캠퍼스(한국전력거래소 빛가람 에너지밸리, 한국전 기안전공사 미리캠퍼스) 수료한 학생에 대하여 수료증 및 학점인정 신청서 제출 시 학점 인정(30시간당 1학점)	학생역량개발과 (T.629-6754)

- 대학홈페이지 > 대학생활 > 수강신청 안내 > 강의편람에서 확인 가능

● 타대학 이수학점 인정 안내

담당부서: 학사관리과 T. 629-5043

- 국내 타 대학 학점교류 현황

강릉원주대학교, 강원대학교, 경북대학교, 경상국립대학교, 경성대학교, 고려대학교, 고신대학교, 공주대학교, 군산대학교, 금오공과대학교, 동명대학교, 동서대학교, 동아대학교, 동의대학교, 목포대학교, 목포해양대학교, 부산대학교, 부산외국어대학교, 서울과학기술대학교, 서울대학교, 서울시립대학교, 숙명여자대학교, 순천대학교, 신라대학교, 안동대학교, 연세대학교, 영산대학교, 울산과학기술원, 울산대학교, 인제대학교, 인천대학교, 전남대학교, 전북대학교, 제주대학교, 창원대학교, 충남대학교, 충북대학교, 한경대학교, 한국교원대학교, 한국과학기술원, 한국체육대학교, 한국해양대학교, 한밭대학교, 한성대학교, 한양대학교 디지털 인재양성 혁신공유대학(광운대학교, 상명대학교, 영진전문대학교, 조선대학교, 한국공학대학교, 한양대학교 ERICA캠퍼스)

- 지원자격
  - 본교에서 1학기 이상 이수한 자
  - 징계 받은 사실이 없는 자
- 지원시기: 수학 희망학기 2개월 이전에 소속 학부(과)장에게 신청
- 제출서류: 타 대학 수학신청서, 기 이수한 학기의 성적증명서
- 수학기한: 1년 이내로 하되 필요시 1년의 범위 내에서 연장 가능
- 등록: 대학 수학을 허가받은 학생은 수학기한 동안 본교에 소정의 등록 필요
- 인정범위: 졸업에 필요한 학점의 2분의 1 이내, 편입생은 4분의 1 이내

8. 학적변동

휴학

담당부서: 학사관리과 T. 629-5280

● 휴학 종류 및 제출서류(인터넷 휴학 신청의 경우 휴학원 제출 불필요)

- 일반휴학: 휴학원 1부
- 질병휴학: 휴학원 1부, 4주 이상의 전문의 발행 진단서 1부
- 임신, 출산, 육아, 천재지변휴학: 휴학원 1부, 증빙자료 각 1부
- 군입대휴학: 휴학원 1부, 입영통지서 사본 1부
- 유학휴학(어학연수): 휴학원 1부, 여권 사본(해당비자 포함) 1부, 입학허가증명서 사본 1부
- 창업휴학: 휴학원 1부, (개인사업자)사업자등록증 1부, (법인사업자)사업자등록증, 법인인감증명서 각 1부

● 휴학기간

- 일반 및 군입대휴학은 각각 통산 6개 학기(3년)를 초과할 수 없음
- 창업휴학은 통산 6개 학기(3년)을 초과할 수 없음
- 임신, 출산, 육아, 질병, 유학, 천재지변휴학은 1회 2개 학기를 초과할 수 없고, 증빙자료 제출 시 매년 신청(연장) 가능

● 휴학절차

구분	방문신청	인터넷신청
휴학신청	휴학원(연장원): 본인 서명 또는 날인 지도교수 및 학부(과)장 확인 학과사무실에 신청서 제출	부경포털 로그인 후 휴학 신청 * 증빙자료 제출: 이미지 파일 첨부 또는 학과사무실로 팩스 전송 승인여부 반드시 확인(학적표 조회)
휴학허가	도서대출 내역 및 증빙자료 확인 후 승인 처리	
신청기간	일반휴학: 수업일수 1/3선 특별휴학: 해당 학기 학사일정의 기말고사 실시 전	

※ 국립부경대학교 학칙 제46조 제2항에 의하여 신입학 및 편입학 후 첫 학기는 병역, 질병, 임신, 출산, 육아, 천재지변의 사유를 제외하고는 휴학할 수 없음

복학

담당부서: 학사관리과 T. 629-5280

● 복학시기: 수업일수의 1/3 이내

● 제출서류: 복학원 1부(인터넷 복학 신청의 경우 복학원 제출 불필요)

※ 군제대복학: 복학원 1부, 전역예정증명서, 전역증 사본, 병적증명서 및 전역일자 기재 주민등록초본 중 1부

● 복학절차

구분	방문신청	인터넷신청
복학신청	복학원: 본인 서명 또는 날인 지도교수 및 학부(과)장 확인 학과사무실에 신청서 제출	부경포털 로그인 후 복학 신청 * 군제대복학자는 증빙자료 제출: 승인여부 반드시 확인(학적표 조회)
복학허가	증빙서류(군제대복학자에 한함) 검토 후 복학 승인 처리	
신청기간	수업일수 1/3선	수업일수 1/3선

※ 인터넷 복학신청 시 예비군 전입신고: 「예비군전입신고」버튼 클릭

※ 방문 복학신청 시 포털시스템 로그인 후 예비군 전입신고



## 자퇴 및 제적

담당부서: 학사관리과 T. 629-5037

### ● 자퇴 절차

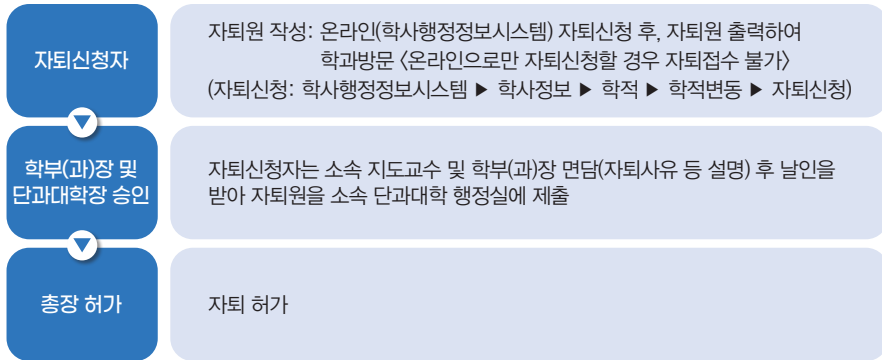

### ● 제적 절차

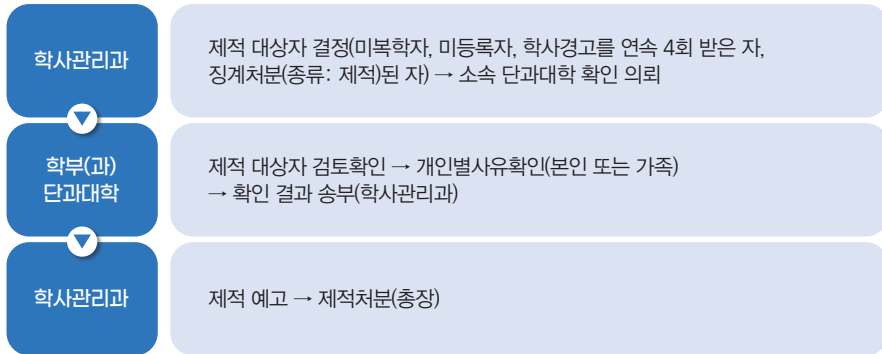

### ● 제적처분 대상자

- 휴학기간 경과 후 복학기간 내에 특별한 사유없이 복학하지 아니한 자
- 현금등록을 소정기간내에 이행하지 않은 자
- 학칙에 의거 학사경고를 연속 4회 받은 자
- 타 대학(원)에 입학한 자
- 질병 기타사정으로 인하여 학업을 계속할 가망이 없다고 인정되는 자

## 재입학

담당부서: 학사관리과 T. 629-5037

### ● 재입학 신청 · 모집: 매 학기 실시(1월, 7월)

- 홈페이지(www.pknu.ac.kr)의 공지사항-학사안내 공지 확인
- 별도 안내는 제공되지 않으며 일정은 공지를 직접 확인하여야 함

### ● 재입학 절차

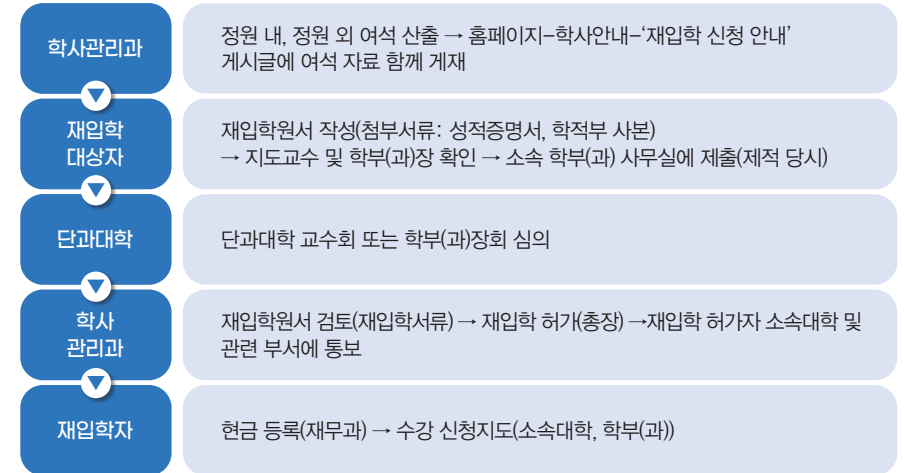

## 전과

담당부서: 학사관리과 T. 629-5038

- **목적:** 주전공을 변경하는 것을 말하며 입학 때 선택한 학교(전공)이 적성에 맞지 않아 본인의 적성에 맞는 전공 선택의 기회를 부여하기 위함
- **전과 허용범위:** 계열에 구분 없이 허용  
※ 다만, 미래융합대학은 같은 단과대학에서만 허용
- **전과허용 가능인원**
  - 전출·전입학과와 모집단위에서 정한 기준정원의 30% 이상
  - 유아교육과 및 수해양산산업교육과로 전과(전입)할 수 있는 인원은 정원에서 결원 발생 인원에 한함
  - ※ 간호학과와 글로벌자유전공학부로는 전과(전입) 불가
- **신청시기:** 성적 확정 후 매 학기 개시 전(1월, 7월)



● 전과허용 시기: 매 학기 초

※ 조형학부 공업디자인학전공 및 시각디자인학전공, 패션디자인학과로 전과하고자 하는 자는 「색각이상」이 아닌 자

● 절차

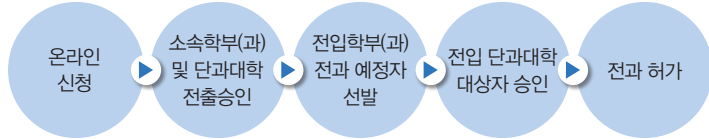

● 선발기준: 학부(과)·전공별 기준 참고

9. 전공제도

담당부서: 학사관리과 T. 629-5038

● 학부제 전공배정

- 전공배정: 학생이 입학한 모집단위 학부 내에서 최초로 전공을 배정하는 것
- 전공변경: 최초로 배정받은 전공을 동일 학부 내 다른 전공으로 변경하는 것
- 신청대상: 2개 학기 이상 6개 학기 이내 이수자 원칙  
※ 학부제 전공배정 시행을 위한 세부사항은 각 단과대학 및 학부에서 자율적으로 결정

● 부전공·복수전공

구분	부전공	복수전공
신청자격	1개 학기 이상을 이수한 다음 학기부터 지도교수와 상의하여 신청 가능	
신청시기	매 학기 개시 전 신청(1월, 7월)	
선발기준	- 부전공·복수전공 이수신청을 받은 학장은 원칙적으로는 전 복수전공 희망자를 수용하여야 하나, 수용 능력을 감안하여 부전공·복수전공자의 수 제한 가능 ※ 학부(과)·전공별 세부선발 기준은 매년 수립하여 사전 공지	
신청절차	[학사행정정보시스템 로그인]- [학사정보] - [학적] - [전공관리] - [부전공/복수전공]	
이수조건	- 계열 구분 없이 이수 가능 - 21학점 이상	- 계열 구분 없이 이수 가능 - 36학점 이상(2009학년도 이전 입학자는 35학점) 이상 ※ 단, 학부(과)별 이수학점이 별도로 지정되어 있는 경우 학부(과) 기준에 따름

● 융합전공

개념	교육과정 공동운영을 통하여 국내·외 대학 또는 기관과 융합하거나 둘 이상의 학부(과)·전공 또는 부서가 융합하여 제공하는 전공
신청자격	- 주전공: 1학기 이상을 이수한 융합전공 운영학부(과) 소속 학생 (단, 이수대상자가 운영학부 전공생인 경우 전공배정을 완료한 학생) - 부·복수전공으로의 이수: 1학기 이상을 이수한 다음 학기부터 신청 가능
신청시기	매 학기 개시 전 신청(1월, 7월)
선발기준	융합전공 이수신청을 받은 주관 학교(전공)가 소속된 대학의 학장은 원칙적으로는 전 융합전공 희망자를 수용하여야 하나 수용능력 등을 감안하여 융합전공자의 수를 제한할 수 있다.
신청절차	- 주전공: [학사행정정보시스템 로그인]- [학사정보] - [학적] - [전공관리] - [융합전공] - 부·복수전공: [학사행정정보시스템 로그인]- [학사정보] - [학적] - [전공관리] - [융합전공]
이수조건	- 주전공 이수: 해당 전공의 졸업 이수학점 이수 - 부전공 이수: 21학점 이상 - 복수전공 이수: 36학점 이상

● 학생설계전공

개념	2개 이상의 학부(과)·전공 교과목을 융합하여 학생이 설계한 교육과정을 대학의 승인을 받아 이수하는 것
신청자격	1학기 이상을 이수한 다음 학기부터 신청 가능
신청시기	매 학기 개시 전 신청(1월, 7월)
선발기준	제한 없음
신청절차	[학사행정정보시스템 로그인]- [학사정보] - [학적] - [전공관리] - [학생설계전공]
이수조건	36학점 이상

● 마이크로전공

개념	마이크로전공은 학과·부서 또는 학제 간 개설된 전문적 교육과정을 단기간에 이수할 수 있도록 설계된 교육과정
신청자격	계열별 구분 없이 재학생 누구나 (단, 본인 소속에서 개설한 마이크로전공은 신청 불가)
신청시기	매 학기 개시 전 신청(1월, 7월)
선발기준	제한 없음
신청절차	[학사행정정보시스템 로그인]- [학사정보] - [학적] - [전공관리] - [마이크로전공]
이수조건	9학점 이상

10. 졸업

담당부서: 학사관리과 T. 629-5037

1) 졸업요건

- 학적상태: 재학
- 학기: 수업연한 이상 이수
  - 수업연한: 신입생 8학기, 편입생 4학기(건축학전공의 경우 신입생 10학기, 편입생 6학기)
- 교육과정 이수
  - 교양: 입학연도별 교육과정 적용(2021학년도 이전 교양교육과정은 경과조치)
  - 전공: 이수학년도에 따라 전공 필수(공통)과목 이수
- 성적: 전 학년 성적의 평점평균이 2.00 이상
- 학점: 교육과정의 [별표1] 입학연도별 졸업 소요학점 확인
- 졸업자격 인증제: 학부(과) · 전공별지정요건 이수
  - ※ 세부사항은 [공통] 졸업요건 안내자료를 참고하거나 학과 사무실에 문의 요망

2) 조기졸업

- 신청대상: 6학기 또는 7학기를 이수한 자로서 학칙에서 정한 전 과정을 조기에 이수하여 졸업요건을 충족하고 전학년 성적의 평점평균이 4.00 이상인 자 중 조기졸업을 희망하는 자
  - ※ 단, 편입학생, 건축학전공, 간호학과 재적생은 조기졸업 불가
- 신청시기: 학사일정에 따름
- 신청절차: 학사행정정보시스템(irumi.pknu.ac.kr) 신청→ 승인 여부 확인
- 유의사항
  - 조기졸업이 가능하더라도 조기졸업 신청기간 내 미신청 시 조기졸업이 불가하며 다음 학기 재학
  - 조기졸업을 신청하지 않아 재학하는 경우 수강신청 학점과 관계없이 등록금을 전액 납부하여야 하므로 유의
- 처리절차

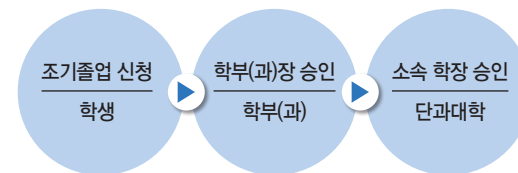

### 3) 학사학위취득 유예(수업연한 이수자 및 졸업요건 충족자에 한함)

- **신청대상:** 졸업요건 충족하였으나 수업연한 이후 본인의 원에 따라 졸업을 유예하고자 하는 자  
※ 유예하고자 하는 경우 매 학기 신청하여야 함
- **신청시기:** 학사일정에 따름
- **신청절차:** 학사행정정보시스템(irumi.pknu.ac.kr) 신청 ▶ 승인 여부 확인 ▶ 사용료 또는 등록금 납부
- **유의사항**
  - 학사학위취득 유예 학생은 휴학 불가
  - 학사학위취득 유예 신청 후 현금등록기간에 사용료 또는 등록금 미납 시 유예 직권 취소 및 졸업 처리
- **처리절차**

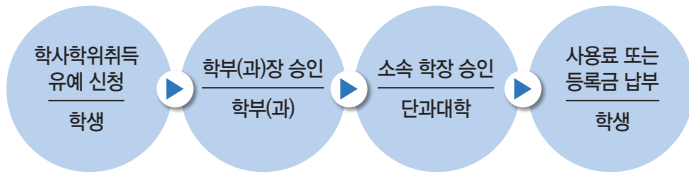

### 4) 증명서 발급

- **졸업(예정)증명서 발급**
  - 졸업(예정)증명서는 현재 이수학기를 포함하여 졸업에 필요한 이수학기를 이수하고, 당해학기 수강신청학점 (재수강학점 제외)을 포함하여 취득(예정)학점이 졸업학점 이상인 재학생에 한하여 발급이 가능
  - 졸업증명서는 학위수여일부터 발급 가능
- **수료증명서 발급**
  - 학년별 수료증명서는 수료학년에 해당하는 학기 및 학점을 모두 이수하여야 발급 가능 (수료학점은 전체 취득학점을 말하며, 전공학점 및 교양학점을 구분하지 않음)
  - 수료학년별 이수학기: (1학년) 2학기, (2학년) 4학기, (3학년) 6학기, (4학년) 8학기
  - ※ 단, 미래융합대학의 학년은 취득학점에 따라 운영함.  
제1학년 33학점 이하, 제2학년 66학점 이하, 제3학년 99학점 이하, 제4학년 100학점 이상 취득해야 함.

- 수료학년별 이수학점

학년수료/구분	1학년	2학년	3학년	4학년
졸업학점이 130학점인 학과 등	33학점 이상	65학점 이상	98학점 이상	130학점 이상
졸업학점이 132학점인 학과 등	33학점 이상	66학점 이상	99학점 이상	132학점 이상
졸업학점이 140학점인 학과 등	35학점 이상	70학점 이상	105학점 이상	140학점 이상
졸업학점이 150학점인 학과 등	35학점 이상	70학점 이상	105학점 이상	150학점 이상

※ 단, 건축학전공은 제1학년 32학점, 제2학년 64학점, 제3학년 96학점, 제4학년 128학점, 제5학년 160학점 이상 취득해야 함

## 11. 학·석사연계과정 제도(학사과정-석사과정 연계)

### 일반대학원

담당부서: T. 629-5194

#### 1) 일반대학원 소개

##### 학·석사 연계과정이란?

대학원 활성화를 위한 제도의 일환으로 우리대학 학부 재학생 중 우수한 학생을 선발 후 학사학위과정과 석사학위과정을 연계하여 이수할 수 있는 학위과정간 연계과정

#### 2) 학·석사연계과정 지원자격

##### ● 학부과정 4학기 이상 수료한 자로써 다음 자격에 해당되는 자

###### ①조기졸업 트랙

가. 1유형: 학칙 제27조 2항에 따라 학부과정 조기 졸업 가능한 자.

단, 전체 학년 성적 평점평균이 3.0미만 학생의 경우 대학원 지원학부(과) 학부(과)장의 승인을 받은 자

나. 2유형: 7학기 이내 학부 졸업조건을 충족(단, 학부과정이 5년제인 경우는 9학기 이내)하고

전체 학년 성적 평점평균이 3.0이상인 자

②정규졸업 트랙(3유형): 전체 학년 성적 평점평균이 3.0이상인 자. 단, 전체 학년 성적 평점평균이 3.0미만 학생의 경우 대학원 지원학부(과) 학부(과)장의 승인을 받은 자

### 3) 학석사연계과정 혜택

#### ①수업연한 단축

가. 1유형: 학부과정 조기졸업(1년 단축)후 석사 입학 시 ▶ 석사과정 수업연한\* 1년 단축 가능  
(\*석사과정 수업연한 2년)

나. 2유형: 학부과정 조기졸업(1학기 단축) 후 석사 입학 시 ▶ 석사과정 수업연한 1학기 단축 가능

다. 3유형: 정규졸업자 ▶ 석사과정 수업연한 1학기 단축 가능

#### ②장학지원

##### 학사과정

- 1) 학·석사연계과정장학금
  - 학사과정 4개 학기 등록금 전액지원  
(단, 타 장학금 중복 수혜일경우 부족분만 지급, 마지막학기 진입 후 선발의 경우 장학금 미지급)
- 2) PKNU-미래인재장학금
  - 학업보조비: 100만원 (학사 졸업 시)

##### 석사과정

- 1) 학·석사연계과정 입학자 장학금
  - 석사과정 입학금(178,000원)지원  
(2024학년도 기준)
- 2) 연구수업조교 장학금
  - 석사과정 수업연한(4학기)내 등록금 전액 지원(단, 연구수업조교 자격요건\*충족)
  - \*4대보험중 건강보험이 직장피부양자/지역세대원/지역세대주 자격 필요



# V. 장학제도

담당부서: 학생복지과 T. 629-5059-5062



## 1. 장학금 종류

- 성적우수장학금
  - 학과별 입학성적(신입생) 또는 직전학기 취득성적(재학생)이 우수한 학생들에게 등록금의 전액 또는 일부 금액을 감면하는 제도
- 특별감면장학금
  - 특별감면 사유에 해당하는 자로서 직전학기 성적이 「국립부경대학교 장학운영지침」에서 정한 기준 이상을 취득한 자에게 등록금 전액 또는 일부를 감면

## 2. 신입생 대상 장학금(입학성적우수자 특별장학생)

구분	선발인원	장학 지원금	비고	
군별수석 (3명)	수시: 1명 정시: 가군(1명), 나군/다군(1명)	- 4년간(정규학기) 등록금 전액 면제 - 학비보조금 입학시 1,500천원, 학기당 1,000천원 지급	계속 지급 (일정 기준 만족시)	
단과대학 입학성적우수 (19명)	수시 및 정시: 19명 (자유전공학부 포함)	- 4년간(정규학기) 등록금 전액 면제 - 학비보조금 입학시 1,000천원, 학기당 500천원 지급		
글로벌 자율전공학부 장학금	글로벌자율전공학부 입학생 중 수능성적 우수자 ※수능 과목 영어 1등급이고, 국어 또는 수학 중 1과목 백분위 90점 이상	4년간(정규학기) 등록금 전액 면제		
PKNU 인재 장학금	「학교생활우수 인재전형」 입학자 중 성적우수자	A형 (10명)	4년간(정규학기) 등록금 전액 면제	2학기 연속 지급 (일정 기준 만족시) ※휴학 시 소멸
		B형 (30명)	2개 학기 수업료 일부(장학등급 D) 면제 (연속지급 요건: 직전학기 12학점 이상 이수 및 평점평균 2.5 이상)	

- 「군별수석」, 「단과대학입학성적우수」 장학생은 중복하여 선발하지 않음
- 「군별수석」, 「단과대학입학성적우수」 장학금 계속지급 요건
  - 등록금 면제: 입학 후 매 학기당 12학점 이상 이수하고 평점평균 3.5 이상 또는 학과성적 상위 10% 이내를 유지하여야 함.
  - 학비보조금 지급: 입학 후 매 학기당 12학점 이상 이수하고 평점평균 4.0 이상 또는 학과성적 위 10% 이내를 유지하여야 함.(다만, 「군별수석」, 「단과대학입학성적우수」 장학금 및 학비보조금은 누적 2회 미수혜 시 계속 지급 자격 영구 박탈)
- 「글로벌자율전공학부」 장학금 계속지급 요건
  - 입학 후 매 학기당 15학점 이상 이수하고 평점평균 3.5 이상
- 「PKNU인재장학금(A형)」 장학금 계속지급 요건
  - 입학 후 매 학기당 12학점 이상 이수하고 평점평균 4.0 이상

## 3. 신입생 및 재학생 대상 장학금(교내외 등)

★ 소득구간 9~10구간 학생들도 한국장학재단 국가장학 신청을 하여야 국가장학금 II 유형 및 교내장학금 수혜의 기회가 있습니다.

담당부서: 학생복지과(T.629-5059)

### ● 교내 장학금

종류	지급기준		
성적 우수 장학금	신입생	직전학기 성적(입학성적)이 우수한 학생에게 등록금 감면 지원 • 모집인원이 40명 이상인 모집단위별 1명 A등급(등록금 전액)장학금 지급 • 모집인원이 35~39명인 모집단위별 1명 B등급 장학금 지급 • 모집인원이 20~34명인 모집단위별 1명 C등급 장학금 지급 • 모집단위별 모집인원의 30% D등급 장학금 지급	
	재학생	- 직전학기 성적이 우수한 학생에게 학부(과)별 자체 기준에 따라 배정인원 내 선발하며, 등록금 감면 지원	
특별 감면 장학금	학생 신청 (6월, 12월)	특별감면 대상자(①~⑪)의 신청에 따라 등록금 감면 지원	
		① 가족장학금: 본교 2인 이상 재적, 신입생이 입학년도 2개 학기 동안 신청하고 수혜. *형제자매가 동시 입학할 경우 등록금이 많은 1명 신청	평점평균 2.5이상
		② 장애인 본인: '복지카드 사본' 또는 '장애인증명서' 제출자 「장애인복지법 제2조」	평점평균 1.6이상
		③-1. 국가유공자 본인: '교육지원대상자증명서' 제출자	제한없음
		③-2. 국가유공자 (손)자녀: '대학수업료 등 면제대상자 증명서' 제출자	평점평균 1.6이상
		④ 북한이탈주민 지원: '교육지원대상자 증명서' 제출자	제한없음
		⑤ 백경사다리 장학금: '이동복지시설 수용자 증명서' 제출자	평점평균 1.75이상
		⑥ 국민기초생활수급자: 기초생활수급자 증명서(본인명의로)	평점평균 1.75이상
		⑦ 차상위계층 저소득자: '차상위계층' 확인 가능한 증빙서류	평점평균 1.75이상
		⑧ 학·군 제휴협정 위탁자	평점평균 2.5이상
		⑨ 각종 고시시험 1차 및 최종합격자(입학 이후 합격자) - 1차합격자: 다음 연도에 시행하는 2차 시험일 해당 학기까지 총 2개학기(시험 종류 불문) ※ 인정시험: 사법·행정·외무·지방·입법·기술고시(5급이상), 공인회계사, 세무사, 관세사, 변리사, 기술사, 감정평가사, 법무사, 공인노무사	평점평균 2.5이상
⑩ 봉사활동우수자(입학 이후 직전학기 80시간 이상)	평점평균 2.5이상		
⑪ 장학사정관 추천자			
부서 추천	특별감면 대상자(⑫~⑳)의 부서 추천을 받아 등록금 감면 지원		
	⑫ 해외복수학위 파견자	⑬ 교환학생 파견자	⑭ 부경초청장학생(GPS)
	⑮ 외국인특별전형입학생	⑯ 군사학성적우수자	⑰ 부경연론사기자
	⑱ 섬길 장학금	⑳ 봉사활동우수자(홍보대사)	㉑ 학·석사연계과정 장학금
함찬도약장학금	국가장학금 I 유형 수혜자에 한하여 학자금지원구간에 따라 등록금 일부 지원		

※ 교내 특별감면장학금(학생신청)은 신청 기간 홈페이지 안내(공지사항-등록장학에 게시 예정)  
부경포털-학사행정정보시스템-학사정보-장학-특별장학신청-특별장학신청

● 교외 장학금

담당부서: 학생복지과(T.629-5060~2)

종류	지급기준
국가장학금 I 유형	- 대한민국 국적을 소지한 학자금 지원 9구간 이하 대학생으로 일정 성적 기준을 충족하는 경우 소득구간별 등록금 차등 지원 ※ 한국장학재단 홈페이지에 매학기 신청기간 내 학생 개인별 직접 신청
국가장학금 II 유형	- 대한민국 국적을 소지한 대학생 중 학교의 자체 선발기준에 따라 선발된 학생에게 등록금 지원
지역인재 장학금	- 비수도권 지역 고교 졸업생으로 학자금 지원 9구간 이하 신입생 중 입학성적우수자에게 타 장학금을 포함하여 소득구간에 따라 등록금 전액 1년 또는 전 학기 지원
한국장학재단 장학생 (이공계)	- 이공계열 학부(과) 우수학생에게 등록금 전액 지원 ※ 한국장학재단 홈페이지에 신청기간 내 학생 개인별 직접 신청
국가우수장학생 (인문100년)	- 인문계열 학부(과) 우수학생에게 등록금 및 생활비 지원 ※ 한국장학재단 홈페이지에 신청기간 내 학생 개인별 직접 신청
국가우수장학생 (예술체육비전)	- 예체능계열 학부(과) 우수학생에게 등록금 및 생활비 지원 ※ 한국장학재단 홈페이지에 신청기간 내 학생 개인별 직접 신청
희망사다리 장학금 I	- 중소/중견기업 취업(희망)자 및 창업(희망)자에게 등록금 및 취업/창업 지원금 지원 ※ 한국장학재단 홈페이지에 신청기간 내 학생 개인별 직접 신청
희망사다리 장학금 II	- 고교 졸업 후 산업체 재직기간 2년 이상, 현재 재단 지정 기업의 재직자에게 등록금 지원 ※ 한국장학재단 홈페이지에 신청기간 내 학생 개인별 직접 신청
(재)부경대학교발전기금	기탁자 및 대학의 추천에 의해 선발된 학생에게 장학금 지원
장학재단/기업체/개인 등 장학금	대학의 추천에 의해 100여 개의 장학재단, 기업체 등에서 선발된 학생에게 장학금 지원

● 근로장학금

담당부서: 학생복지과(T.629-5061)

종류	지급기준
교내근로장학금	학자금 조달이 필요하여 학내 부서에서 근로하기를 희망하는 재학생에게 장학금 지급
국가근로장학금	학자금 조달이 필요하여 학내외 전공 및 비전공시설에서 근로하기를 희망하는 저소득층 학생에게 장학금 지급

※ 장학규정 및 장학운영지침 변경에 따라 다소 달라질 수 있음.

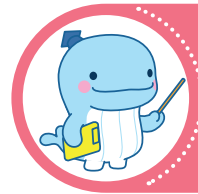

# VI. 대학생활동 지원

## 1. 학습역량 강화 지원

1) 교육역량혁신센터 소개 (담당부서: 교육역량혁신센터(교수학습지원팀)(T.629-6942, 6945, 6960))

교육역량혁신센터는 교수·학습지원 프로그램을 운영하는 부서입니다.

- (학습지원) 학업기초역량강화와 자기주도적 학습 기회 제공을 위한 특강, 컨설팅, 동아리, 튜터링 등 운영
- (교수지원) 교원의 교수역량 강화를 위한 교수법 특강, 교과목 연구지원, 강의컨설팅 등 운영

## 2) 교육역량혁신센터 주요 프로그램(사업) 안내

연번	프로그램(사업명)	실시기간	주요내용	내선번호
1	학습법 특강	4~12월	- 시험 대비 암기 전략, 집중력 향상 전략, 과제 작성법, IT(코딩, 포토샵 등), 시간관리, 자기주도적 학습법 등 수요가 높은 주제의 학습법 특강 구성 - 온라인 학습법 특강을 병행 운영	6945
2	학습컨설팅/학습코칭	3~8월, 9~12월	- 학습유형검사 및 전문 컨설턴트의 학습컨설팅을 통해 학습 방법의 어려움 해소	6942
3	기초학력증진 프로그램	3~12월	- 수학, 화학, 물리, 생명과학 등 기초학력 수준별 맞춤형 강의 수강 지원 프로그램	6942
4	스피치 역량강화 프로그램	5~12월	- 스피치 기초 이론을 바탕으로 개인별 스피치 문제 진단 및 잘못된 습관 개선 프로그램	6945
5	선배멘토링	4~6월, 9~11월	- 전공별 우수 재학생을 멘토로 선정, 멘토링 라운지에 상주하여 재학생을 대상으로 학업 및 기타 학교생활 등에 대한 상담 실시	6945
6	부경튜터링	4~7월, 9~12월	- 협력적 소통 역량 및 자기주도적 학습 능력 강화를 위한 선후배, 동기간 튜터링 (교과목 튜터링, 학습동아리, 외국인 멘토링) - 공강 시간, 방과 후 등 학내 튜터링 전용 공간 및 학술정보관 활용 운영	6942
7	토론 역량 강화 캠프	7~12월	- 재학생의 논리적 사고 및 의사표현 능력 향상을 위한 토론 인재 양성 프로젝트 - 분반별 토론 실습 및 코칭, 토론대회로 구성	6942
8	글쓰기 클리닉	6월 ~ 다음해 1월	- 온라인 매체를 활용하여 학생이 요청하는 내용을 바탕으로 전문가와 1:1 글쓰기 상담 및 첨삭활동 프로그램	6942
9	교수학습지원센터 서포터즈	4~12월	- 학습지원프로그램 콘텐츠 제작, SNS 홍보 채널운영, 홍보부스 운영 등 온·오프라인 홍보활동 진행	6945

※ 상기 프로그램 내용 및 일정은 상황에 따라 변경될 수 있음

대학소개  
학부대학소개  
학내안내  
전학제도  
대학생활지원  
학생지원활동  
학생의우의행  
편의시설  
슬기로운대학생활

## 2. 심리 상담 지원

담당부서: 학생상담센터 (행정) T.629-6763~6 / (상담,검사) T.629-7033~4

### 1) 학생상담센터 소개

학생상담센터는 개인상담, 심리검사, 집단상담, 각종 상담 프로그램 및 특강 등을 통해서 학생들이 자신의 문제와 고민을 해결하고 보다 성숙하고 건강한 사람으로 성장하도록 도와주는 목적으로 설립된 상담 기관입니다. 학생상담센터에서는 상담전문가가 여러분들에게 최고의 상담 서비스를 제공하기 위해 노력하고 있습니다.

#### ● 이용안내

- 이용대상: 국립부경대학교 재학생, 휴학생
- 이용시간: 월~금, 09:00~18:00(점심시간 12:00~13:00 제외)
- 이용방법: 방문신청, 비교과통합 플랫폼 웨일비 신청
- 위치: 국립부경대학교 대연캠퍼스 장보고관(E22) 2층, 3층
- 홈페이지: <https://counseling.pknu.ac.kr/counseling/>

### 2) 학생상담센터 주요 프로그램(사업) 안내

연번	프로그램(사업)명	실시기간	주요내용	내선번호
1	개인상담	상시	대학생활, 성격, 학업 및 진로, 정서, 대인관계 등 학생들의 어려움에 대한 1대1 심리상담 제공	7033 ~7034
2	심리검사	상시	성격, 능력, 적성 등 객관적인 자기 이해를 위한 심리검사 실시 및 해석 - 홈페이지에서 매월 심리검사 일정 확인 - 검사 종류: MBTI 성격유형검사, NEO 성격검사, TCI 성격 및 기질검사, CST 성격강점검사, MMPI-2 다면적 인성검사, PAI 성격평가질문지, IESS 통합 스트레스검사, Holland 적성탐색검사	7033 ~7034
3	집단상담(PKNU 행복 피트니스 프로젝트)	학기 중	스트레스 관리, 대인관계 향상, 자기이해 등을 주제로 한 소그룹 집단상담	6763
4	신입생 적성탐색검사	1~3월	신입생 대상 적성탐색검사 실시(1학년 필수교양 교과목 [대학생활과 진로설계] 수업과 연계, 참여 권장)	6765
5	PKNU 마음건강 진단검사	9~11월	1학년 대상으로 진단검사 실시하여, 심리적 지원이 필요한 학생 조기 발견 및 대학생활 적응력 향상	6765
6	진로코칭상담	방학 중	재학생 대상 진로장벽 해결과 자기이해를 통한 명확한 진로목표 설정	6763
7	편입, 복학, 전과생을 위한 적응 조력 프로젝트 토래상담	8~12월	편입, 전과, 복학 등 전환기에 있는 학생들의 성공적인 학교 적응을 돕기 위해 토래상담 서비스 제공	6766
8	마음 숲 힐링 클래스 체험형 상담 프로그램	방학 중	재학생 대상으로 심리적 안정을 돕는 체험활동을 통해 대학생 마음건강 증진	6765
9	정신건강박람회	9월	재학생 대상으로 불안해소 체험활동, 타로상담, 그림검사 상담 등 상담센터에 대한 인식개선 및 정신건강정보 안내	6763
10	외국인 유학생 상담	상시	대학생활, 학업, 대인관계, 문화차이로 인한 갈등 등을 겪는 외국인 유학생을 위한 심리상담 제공	6765

## 3. 학생 인권 상담 지원

담당부서: 인권센터(T.629-7096~7)

### 1) 인권센터 소개

- 인권침해, 성희롱, 성폭력 문제에 대한 상담 및 조사, 구제조치 제공
- 상담 또는 자문만 구해도 되며, 개인정보와 상담내용은 철저히 비밀 보장

#### ● 이용안내

- 이용대상: 국립부경대학교 구성원 전체(학생, 교직원)
- 이용시간: 월~금, 09:00~18:00(점심시간 12:00~13:00 제외)
- 센터위치: 국립부경대학교 대연캠퍼스 장보고관(E22) 3층 310호

#### ● 상담 신청방법

- 온라인 신청: 홈페이지 참고(<http://genhr.pknu.ac.kr>)
- 이메일 신청: [rightu@pknu.ac.kr](mailto:rightu@pknu.ac.kr)
- 팩스 신청: 051)629-7098
- 방문 신청: 대연캠퍼스 장보고관(E22) 3층 310호 방문

#### ● 상담 및 사건처리 절차

- 비공식 처리를 원할 경우: 상담 신청→상담→당사자 간 합의·중재→후속 모니터링
- 공식적 처리를 원할 경우: 사건 신고 및 접수→사건조사 및 심의요청→인권심의 위원회 회부 및 심의  
→필요조치 및 징계 발의

### 2) 학생 인권 관련 주요 프로그램 안내

연번	프로그램(사업)명	실시기간	주요내용	내선번호
1	인권서포터즈	8월 ~ 다음해 2월	- 인권 스터디 및 세미나 실시 - 인권 인식 개선을 위한 홍보 활동	7096

### 3) 기타 대학생활 관련 유용한 정보 안내

#### ● 외부지원기관

- 부산 해바라기 센터(부산대병원) 051)244-1375
- 부산성폭력상담소 051)558-8832~3
- 부산여성의 전화 051)817-4321
- 디지털성범죄 피해자 원스톱지원센터 02)735-8994
- 국가인권위원회 02)2125-9700
- 여성긴급전화(피해자 원스톱 종합지원서비스 제공): 1366
- (삭제서비스 지원) 유포피해 검색, 수집 및 삭제요청 지원
- (수사 지원) 경찰 신고를 통한 채증(증거 채집) 지원
- (법률 지원) 불법촬영, 불법영상물 유포 피해와 관련된 법률상담 및 민사, 형사 등 소송대리 지원

## 4. 진로·취업 역량 강화 지원

담당부서: 학생역량개발과(T.629-6751~6954) / 대학일자리플러스센터(T.629-6761~6751)

### 1) 학생역량개발과 소개

꿈을 디자인하고 미래를 설계하는 “국립부경대학교 학생역량개발과”

- 학생의 자기개발을 돕고 경력을 체계적으로 관리하며, 진로선택과 취업준비 등에 필요한 다양한 프로그램 제공

### 2) 진로 및 취업 역량 강화 지원 주요 프로그램(사업) 안내

연번	프로그램(사업)명	실시기간	주요내용	내선번호
1	여대생 특화 프로그램	11월	경력단절 예방	6691
2	자소서 면접 마스터	7~8월	자소서 완성, 면접 스크립트 작성 등	6757
3	진로주간데이(Week Day)	5~6월	관심분야 진로계획	6761
4	전공별 방향설정 특강	3~4월	전공내산업, 직무 안내	6757
5	진로부트캠프	6~8월, 12월~다음해 2월	코멘토 직무 알아가기	6752
6	부울경연합 직무심화 프로그램	8~9월	직무강의 현업과제수행	6752
7	직무자격프로그램	8월, 다음해 1월	6시그마자격과정	6757
8	현직자취업성공 노하우	5~6월, 9~10월	학교선배 취업노하우	6767
9	기업탐방	상시	간접 현장체험	6760
10	부울경직무박람회	8~9월	부울경 기업 안내	6752
11	PKNU 진로취업박람회	10~11월	현직선배 취업 꿀팁	6752
12	취업·채용설명회	상시	인사담당자 채용정보 습득	6760
13	직무별맞춤형 취업멘토링 디딤돌 UP	8~11월	선배 멘토와의 만남	6691
14	역량별 맞춤형 NCS	4월, 9월, 방학중	NCS 기초/실전 특강	6760
15	맞춤형 취업탐색 시리즈	11월	해외취업, 산업트렌드 등	6760
16	수요일은부경일자리DAY	3~11월, 매주 수요일	맞춤형 자소서 면접특강	6691
17	취업 Golden Time	6월	직무맞춤형 자소서, 면접 원스톱 지원	7658
18	인성 모의면접 경진대회	5월	실전면접 전문피드백	6757

연번	프로그램(사업)명	실시기간	주요내용	내선번호
19	수시 모의면접	상시	(12시) 면접실전문련	6760
20	취업캠프	6~8월, 12월~다음해 2월	자소서 완성, 모의면접 등	6760
21	직무부트캠프	6~8월, 12월~다음해 2월	코멘토 현직자 과제	6757
22	취업동아리	3월~다음해 2월	멘토링(지원금 ○)	6757
23	직무별 방향설정특강	7월	직무역량강화교육	6757
24	기업분석	3~6월, 9~10월	기업·채용정보분석특강	6757

### 3) (학생역량개발과) 관련 대학생활 유용한 정보 안내

#### ● 재학생 맞춤형 고용서비스 사업

- 사업내용

구분	빌드업 프로젝트	점프업 프로젝트
대상	우리대학 재학생 1~2학년	우리대학 재학생 3~4학년
내용	- 진로·경력개발을 위한 시뮬용 직업탐색정보 제공 - 관심 직업 포트폴리오 중심의 자기주도적 역량개발 지원	- 취업을 준비하는 자에게 직업훈련·일경험 연계 등 맞춤형 고용서비스 지원
진행 절차	- ①잡케어+②진로상담+③포트폴리오 수립+④진로역량강화 프로그램	- ①잡케어+②진로상담+③취업활동계획서 수립+④취업활동계획에 따른 활동 수행
참여 혜택	- 포트폴리오 기반 진로역량 강화 프로그램 진행 - 프로그램 참여 시 월 최대 20만원 활동비 지원 (예산범위 내 조정가능)	- 취업활동계획에 따른 맞춤형 비교과 프로그램 참가 지원 - 활동 인정 시간에 따라 월 최대 20만원 수당 지급

- 신청방법: 워크넷 회원가입 후 재학생 맞춤형 고용서비스 사업 신청

※ 가입 이후 담당 컨설턴트가 개별 연락 예정

### 4) 기타 대학생활 관련 유용한 정보 안내



#### ● 진로취업길라잡이

- 진로탐색부터 역량개발, 취업성공까지! 대학 커리어완성의 A to Z 솔루션
- 대외활동, 현장실습, 채용정보, 교내 진로·취업프로그램 정보 등
- 홈페이지 주소: <https://pknujob.pknu.ac.kr/main>





## 5. 사회봉사 활동 지원

담당부서: 사회봉사리더십센터(T.629-5054)

### 1) 사회봉사리더십센터 소개

우리 기관(국립부경대학교) 내 부서 등에서 주관하여 실시하고자 하는 봉사활동에 대하여 공적 봉사활동으로 인정되는지 여부를 확인하기 위하여 1차적으로 취합하여 1365자원봉사센터로 심사 요청하는 역할을 합니다. 또한, 국립부경대학교(기관) 내 부서 등에서 주관하여 운영되는 1365 봉사실적을 절차적 관리(실적 입력, 통계활용 데이터 추출 등)하는 업무를 담당합니다.

### 2) 사회봉사 관련 주요 프로그램(사업) 안내

연번	프로그램(사업)명	실시기간	주요내용	내선번호
1	1365자원봉사센터 연계	연중	학내부서 봉사활동 개최 시 1365남구자원봉사센터와 연계	5054
2	WFK (월드프렌즈코리아) 봉사사업 연계	하계/동계 방학	WFK(월드프렌즈코리아) 봉사단 모집 지원	5054
3	사회봉사 I, II 교과목 운영	본학기 및 계절수업	- 이론수업(6시간)+봉사활동실습(24시간) - 소양교육 이수, 활동계획서 제출, 봉사활동 실습 및 중간점검, 실적인정, 결과보고 및 공유 - (1학기) 개강일 ~ 5월 말일까지, (2학기) 개강일 ~ 11월 말일까지 봉사실적만 인정	교양 교육원 (6953)

## 6. 국제교류프로그램 운영

담당부서: 국제교류본부(T.629-6915)

### 1) 국제교류본부 소개

해외 명문대학과의 협력관계를 적극적으로 구축하고 내실 있는 교류를 통하여 우수한 외국인 유학생을 유치하고, 재학생에게 다양하고 전문화된 국제화 프로그램을 제공하여 세계로 도전할 수 있는 국제경쟁력을 갖춘 글로벌리더 부경인 양성

### 2) 국제교류 관련 주요 프로그램 안내

연번	프로그램(사업)명	실시기간	주요내용	내선번호
1	파견 교환학생	국가별 상이 (연 2회)	- 학생교환 협정이 체결된 외국 대학에서 국립부경대학교 재학생 신분으로 1~2개 학기를 수학하고 파견대학에서 취득한 학점을 국립부경대학교의 학점으로 인정받는 프로그램	영어권 6903 일본권 6906 중어권 6916
2	해외 복수학위	국가별 상이 3월, 9월	- 학부 복수학위란 학생이 부경대에서 2년, 파견자매대학에서 2년 간 수학한 후 각 대학에서 학위를 받아 두 개의 학위를 취득하는 것을 뜻함	6913
3	국제 계절학기	<모집시기> 9~10월	- 방학기간 중 2~4주 동안 해외 교류대학에서 정규 교과목을 수강하고, 부경대 복귀 후 학점을 인정받는 단기 파견 프로그램	6903
4	부경국제 계절학기 (PKNU-ISS)	<운영시기> 영어권: 7월 일본권: 8월	- 해외 자매대학 학생들을 국립부경대학교에 초청하여 한국의 사회, 경제, 정치와 관련 정규 교과목 이수 및 한국 문화를 경험할 수 있도록 <글로벌문화> 교과목을 운영하는 2~3주간의 계절학기 프로그램 - 국립부경대학교 학생들도 참여 가능하며, 해외자매대학 학생들과 함께 정규 교과목 및 다양한 문화 체험에 참여하고 계절학기 학점을 이수함	영어권 6903 일본권 6906
5	글로벌 어학연수	국가별 상이	- 국내연수: 파견 전 사전 외국어 학습을 통해 회화의 기본기를 닦음으로써 빠른 현지 적응을 도움 - 국외연수: 해외 자매대학에서 운영하는 계절학기 교과목을 수강함으로써 집중 외국어 연수 및 문화 체험을 통한 글로벌 역량 강화(국외 타대학 학점인정)	6909

### 3) 기타 대학생활 유용한 정보 안내

- 국제교류본부 홈페이지(<https://oia.pknu.ac.kr/>) 참조

## 7. 부산아메리칸코너

A21 미래관 109호 / 부산아메리칸코너(T.629-6845)

### 1) 부산아메리칸코너 소개

미국 국무부 산하 기관 주한미국대사관과 국립부경대학교의 양해 각서로 운영되고 있으며, 재학생들에게 미국의 공공외교 정책, 교육 및 문화에 관한 프로그램을 제공합니다. 열린 대화, 참신한 아이디어와 혁신을 위한 편안하고 기술 지향적인 공간을 제공하고 있는 부산아메리칸코너는 한국과 미국의 상호 이해, 가치, 이상, 문화 및 관점의 폭과 깊이를 증진시키기 위해 다양한 프로그램을 개최합니다.

### 2) 부산아메리칸코너 프로그램(사업) 안내

연번	프로그램(사업)명	실시기간	주요내용
1	English lounge	월 2회, 정기	연사에게 듣는 공공외교, 미국 생활 관련 특강
2	외교관 초청 프로그램	월 1회, 비정기	미대사관 외교관에게 듣는 공공외교, 미국 생활 등 국제외교 관련 특강
3	영어 인터뷰 프로그램	연 1회, 비정기	CV 작성법, 영어 인터뷰 실력 향상
4	풀브라이트 영어 프로그램	연 5회, 비정기	영어로 만나는 미국 문화에 대한 특강
5	주한미대사관(Education USA) 미국 유학 프로그램	비정기	미국 유학 정보 제공(박람회 등) 및 온라인 유학 상담 등
6	미국무부 대사관 네트워크(KUVA)	비정기	미국무부 프로그램 설명회, 국제 이슈토크쇼 등 동문과 함께하는 네트워킹
7	HERizon	매년 상반기	여성 청년 대상 지역별 리더십 프로그램 운영

### 3) 부산아메리칸코너 관련 대학 생활 유용한 정보 안내

- 미국과 국제사회 이슈에 대한 외교관 및 명사 특강 진행
  - 미 대사관 관계자 등 연사 초청 특별강연 진행
- 영어 학습 기회 제공
  - 미 대사관 선정 우수 도서 열람, 풀브라이트 영어 프로그램, 영어 인터뷰 특강 등
- 미국 유학 상담 및 문화 프로그램 진행 등

### 4) 부산아메리칸코너 홈페이지 경로

- <https://busanamericancorner.pknu.ac.kr>



부산아메리칸코너

## 8. 장애학생 지원

담당부서: 장애학생지원센터(T.629-5054)

### 1) 장애학생지원센터 소개

장애학생지원센터에서는 학내 재적 중인 장애대학생에 대하여 교육복지 및 대학생활 복지를 지원하여 원활한 대학생활을 할 수 있도록 지원하는 업무를 담당합니다. 또한 장애학생에 대한 취업정보 등 유용한 정보를 제공하고, 장애학생들의 시설편의 등을 제공하기 위해 지원하는 역할을 담당합니다.

### 2) 장애학생 지원 관련 주요 프로그램(사업) 안내

연번	프로그램(사업)명	실시기간	주요내용	내선번호
1	장애대학생 수업 지원사업	수시	- 본교 장애대학생 중 희망자에 대하여 원활한 수업 수강여건 마련을 지원	5054
2	장애대학생 시험 응시여건 지원사업	수시	- 본교 장애대학생 중 희망자에 대하여 원활한 시험 응시여건 마련을 위해 지원	5054
3	학습보조기구 대여사업	수시	- 본교 장애대학생 중 신청자를 대상으로 휠체어, 확대경, 강의용 녹음기 등 학습보조기구 단기 대여 서비스를 제공	5054
4	교육활동 지원사업	수시	- 본교 중증 장애대학생 중 신청자를 대상으로도우미 인력 매칭을 통해 대상 장애학생의 원활한 대학생활을 지원	5054

## 9. 도서관 이용 안내

### 1) 도서관 소개

담당부서: 학술정보지원실(아래 연락처 참조)

● 이용안내 - 홈페이지: <https://libweb.pknu.ac.kr>

업무내용	연락처	업무내용	연락처
자료구입	6709	대출·반납서비스, 자료실 이용	6722~5, 8
전자책(e-Book) 구입	6708	VR체험존 및 미디어스튜디오, 영상세미나실	6725
전자자료 (학술DB, 학술논문, e-Book) 이용	6720	청운관	6710
상호대차/원문복사	6725	세계로·미래로 열람실, 하늘품은 정원	6704, 6706
연속간행물	6714	핵심역량도서관	6718
홈페이지/모바일 앱	6715	그룹스터디룸(청운관)	6710
정보활용교육	6718	그룹스터디룸(핵심역량)	6718
대학출판업무	6710	기타 행정업무	6702~6

- 시설현황

구분[위치]	주요시설	이용시간
중앙도서관 (도서 1관) [대연, E14]	오픈라운지, 심오름, 전공·교양 자료실, 영상세미나실, VR체험존·미디어스튜디오, 미래로/세계로 열람실, 하늘품은 정원	- 자유전공학부 전용 오픈라운지(2층) - 전공·교양 자료실(2~3층), 안내데스크 • 월~금: 09:00~19:00(방학: 09:00~18:00) • 토: 09:00~13:00(방학: 휴관) - VR체험존: 월~금 10:00~18:00 - 미디어스튜디오: 월~금 09:00~18:00 - 오픈라운지/미래로·세계로 열람실: 07:00~23:00 - 하늘품은 정원: 07:00~22:00 ※ 실내 열람·휴게석 07:00~23:00
핵심역량도서관 (도서 2관) [대연, E14]	갤러리 라운지, 주도 학습 라운지, 융합 라운지, 창의 혁신 라운지, IT 학습 라운지	- 갤러리 라운지, IT 학습 라운지: 09:00~18:00 ※토, 일요일 미운영 - 주도 학습·융합·창의 혁신 라운지: 07:00~23:00
청운관 [대연, B22]	일반/노트북 열람실/캐럴실	- 1·2·3열람실(2~3층): 07:00~23:00 - 4·5열람실/노트북 열람실 1·2(4층): 07:00~익일 01:00
첨단실험실습관 [용당, 08]	보존서고 (단행본, 연속간행물)	- 캠퍼스 대출 운영

### ● 자료 대출/반납/연장

- 대출 규정

구분	책수	기간	연장	연체/분실
재학생	10권	14일	- 반납 예정일 전 2회 연장 가능 (연체도서·예약도서는 불가능)	- 연체 일수만큼 대출 중지 - 자료분실 시 동일자료로 변상

- 대출편의 서비스

구분	내용
보존서고 대출	중앙도서관 보존서고에 소장되어 있는 도서 대출 신청 서비스
캠퍼스 대출	공학도서관(용당)에 소장되어 있는 도서 대출 신청 서비스
무인예약 대출	운영시간 외에 대출하고자 하는 이용자를 위해 무인예약기계에 도서 탑재
택배 대출	대출을 희망하는 도서 택배 발송 서비스 (수취인 비용 부담)

### ● 도서관 출입 방법

- 도서관 출입게이트에서 '도서관 모바일 Application' QR신분증 인증 후 출입

- 모바일 신분증 미소지자는 출입 제한

※ '부경대학교 모바일 도서관' Application 설치 방법:

플레이스토어 혹은 앱스토어에서 '부경대학교 모바일 도서관' 설치 → 로그인 (ID: 학번 / PW: 포털 비밀번호) → QR코드 인증 후 도서관 출입

\* Apple User: App Store

Android User: Play Store



'부경대학교 모바일 도서관'  
다운로드

### ● 자료이용

- 도서관 홈페이지: <https://libweb.pknu.ac.kr>

• 로그인: ID/PW는 부경대 포털사이트와 동일

※ ID: 학번 / 초기PW: 학번+주민등록번호 생년월일 6자리

- 자료 유형별 이용방법

구분	세부내용
단행본	대출: 도서관 홈페이지 → 자료검색 → 소장자료 검색 → 자료 위치 확인 → 대출
연속간행물	검색: 도서관 홈페이지 → 자료검색 → 소장자료 검색 → 권·호별 소장정보 확인 열람: 담당자 이용 문의/열람 요청(유선연락) 후, 중앙도서관 정보지원실(4F)에서 자료 수령하여 관내 열람 (*자료 특성상 대출 불가)
전자자료 (e-Journal, WebDB)	검색: 도서관 홈페이지(로그인) → 자료검색 → 학술논문, 전자저널, 학술 Database 선택
전자책(E-book)	규정: 5권 5일 (연장 1회 5일), 자동반납 (*단행본 대출권수와 별도) 열람: 도서관 홈페이지(로그인) → 자료검색 → 전자책 → 국내 전자책 도서관 바로가기 → 도서검색 → 대출하기 → 출판사별 뷰어(앱) 설치 필수(자동연동)
온라인 강좌 (E-Learning)	접속: 도서관 홈페이지(로그인) → 자료검색 → 온라인 강좌 → 선택 사이트: 해커스 어학, 에듀윌 공무원, SERI&U, 디지털 예술강좌, 아이티고 등

● 희망도서 신청

- 대상: 교내 구성원(휴학생 및 수료생 제외)

- 신청자료: 국내외 단행본 및 국내 전자책

- 신청방법:

• 도서관 홈페이지 앱(로그인)

[단행본] 자료구입신청 ▶ 자료 검색 및 신청(로그인) ▶ 도서신청

[전자책] 자료구입신청 ▶ 국내 전자책 신청 ▶ 희망도서신청

• 도서관 모바일 앱(로그인)

[단행본] 자료신청 ▶ 도서구입신청 ▶ 자료 검색 및 신청(로그인) ▶ 도서신청

[전자책] 전자책 ▶ 국내 전자책도서관 바로가기(로그인) ▶ 희망도서신청

- 자료이용: 담당자가 선정자료를 구입하여 도서 입수 후, 등록 및 정리 완료시 이용 가능

- 수령기간: 국내서 2주, 국외서 4~5주 가량 소요

● 도서관 이용 교육

- 리포트 작성법, 학술DB 활용 방법 교육

- 신청: 도서관 홈페이지 ▶ 연구지원서비스 ▶ 학술정보이용교육

● 온라인 강좌(e-Learning)

사이트명	세부내용	비고
SERI&U 온라인지식도서관	- 카테고리별(4차산업혁명·인문학·경제경영·트렌드·리더십/감성) 강좌 영상 및 자료집 제공(상시 업데이트)	모바일기기 이용가능
디지털 예술강좌	- 철학, 문학, 문화예술, 인문교양, 음악, 미술 등 다양한 210여 종의 인문학 동영상 강좌 제공	
아이티고	- IT 기초 과정, 개발자 과정 국내외 주요 자격증 과정 등 IT 분야의 동영상 강좌 제공	
해커스 어학	- 토익, 토플, 토익스피킹, OPIc, 중국어, 일본어 등 해커스 온라인 강좌 제공	
에듀윌 공무원	- 9급공무원(일반, 교육행정/사회복지/세무/관세/검찰/마약수사/보호/교정/출입국관리/선거행정/고용노동) 전 과정 제공 - 소방공무원 전 과정 제공 - 취업 특강 제공 및 모든 공무원과정은 최신강좌 제공	
KOCW	- 국내·외 대학 및 기관에서 자발적으로 공개한 강의 동영상, 강의 자료를 무료로 제공 - 교내·외에서 이용 가능	-
K-MOOC	- 교육부와 국가평생교육진흥원이 운영하는 한국형 온라인 공개강좌 서비스 - 교내·외에서 이용 가능	-

2) 도서관 주요 프로그램 안내

연번	프로그램(사업명)	실시기간	주요내용	내선번호
1	북 큐레이션	학기별 1회	학기별로 특정 전시 주제를 선정하여 그와 관련된 다양한 도서를 전시하여 교양 및 지식 함양 추진	6723
2	전자정보 박람회	9월	도서관 이용 및 전자정보원 관련 문제풀기 등 온·오프라인 이벤트 실시	6720
3	도서관 작은음악회	5월, 11월	심미적 감수성 함양 및 증축 공간 홍보를 위해 중앙도서관 및 학생복합 문화공간을 활용한 실내 작은 음악회 개최	6704
4	마일리지 장학사업	6월 ~ 12월	학술자료 이용 및 문화사업·교육 참여 등을 장려하고, 다양한 성실히 활동한 학생에게 장학금 수혜	6705
5	부경독서클럽	7월 ~ 11월	학부생 의사소통 능력 향상 및 토론 문화 형성을 위해 팀을 구성하여 다양한 독서활동 실시	6728
6	글쓰기 강좌	학기별 1회	글쓰기에 대한 내적 동기부여를 통해 문해력 및 표현력을 증진시키고 인문학적 교양 함양 도모	6728
7	명사초청강연	5월	명사 초청을 통해 폭넓은 지식을 습득하고 미래 문제에 대한 대처능력을 키워 명사와 함께 소통하는 인문학 소양 프로그램 운영	6704

대학소개 | 대학내외 소개 | 학사안내 | 진로지도 | 대학생활 지원 | 학생자치활동 | 학생의우이행 | 편의시설 | 슬기로운 대학생들

## 10. IT서비스 지원

담당부서: 정보전산원 통합콜센터(T.629-6600)

### 1) 정보전산원 소개

- 기술 대변혁 시대의 정보화 패러다임 변화에 따른 대학 및 지역사회 발전과 창조적 지식을 겸비한 미래인재 양성을 위한 대학정보화 서비스 지원에 노력하고 있습니다.
- 수강신청, 등록, 성적조회 등 학생 개별 맞춤형 학사정보서비스 제공
- 초연결 스마트 캠퍼스 환경 조성을 위하여 지속적으로 IT 인프라를 첨단화 구축·지원

- 위치: 국립부경대학교 대연캠퍼스 학술정보관 5층

### 2) 주요 IT 서비스

IT 서비스명	주요기능	접속주소
포털시스템	학사행정정보시스템, 부경아이, 부경시, 웹메일 등 시스템 접속, 주요 정보 제공	https://portal.pknu.ac.kr
학습관리시스템(Smart-LMS)	정규 및 비정규 수업 수강	https://lms.pknu.ac.kr
부경구글앱스	학생용 전자메일 서비스	https://mail.pukyong
수강신청	수강신청, 수강 희망과목 관리	https://sugang.pknu.ac.kr
무선랜(wifi)	무선 네트워크 서비스 이용	https://icc.pknu.ac.kr/main/12

#### ● 포털시스템

- 시스템 접속: https://portal.pknu.ac.kr로 접속

T. 051-629-6823

교내외 접속	비고
ID/PW 접속 혹은 2차 인증 접속	- ID: 학번 - PW: (최초) 학번+주민번호 앞6자리

- 접속 가능한 시스템: 학사행정정보시스템, 부경아이, 부경시, 웹메일, 대표 홈페이지, 학내 사이버강의, 취업토털솔루션, 전자도서관, 규정집 등

#### ● 학습관리시스템(Smart-LMS)

- 시스템 접속: https://lms.pknu.ac.kr
- 로그인 방법: 포털시스템의 ID/PW 동일
- 매뉴얼 안내
  - (PDF) Smart-LMS-커뮤니티-자료실-사용자 매뉴얼 확인 가능
  - (영상) Smart-LMS- 교육현황-OCW-주제강의에서 매뉴얼 확인 가능

#### ● 부경구글앱스

T. 051-629-6815

- 시스템 접속: https://mail.pukyong.ac.kr/
- 주요기능: 메일계정(pukyong.ac.kr)을 이용하여 이메일, 드라이브, 오피스365 등 다양한 서비스 사용
- 회원가입: 사이트 접속 후 사용자 인증 실시
  - 사용자 인증: 학번, 비밀번호 입력 ⇒ 확인 ⇒ 사용자 인증 여부 확인

#### ● 수강신청

- 시스템 접속: https://sugang.pknu.ac.kr 혹은 모바일 어플[부경대 수강신청]
- 조회: 학사행정정보시스템-수강-수업시간표 및 강의계획서 조회

#### ● 무선랜

T. 051-629-6600

- 국립부경대학교 자체 무선랜

종류	세부내용
PKNU-WIFI6	- 부경대 무선랜 접속 SSID - 웹인증(포털 아이디/패스워드) 후 사용가능
대학간 공용무선랜(eduroam)	- 이용지역: 국내외 eduroam 가입된 교육 연구기관 - 이용방법: (보안) TTLS/PAP / (ID) 학번/교번@pknu.ac.kr / (PW) 포털 비밀번호

- KT 무선랜(PKNU-KT)
  - 이용방법: PKNU-KT 클릭-포털 접속계정(ID/PW) 인증 후 이용
  - 이용기간: 6개월(기간 종료 후 재인증 필요)

### 3) IT 헬프데스크

T. 051-629-6600

#### ● 학내 정보서비스 이용 및 각종 장애해결 지원 서비스

#### ● 상담종류

- 전화상담: 통합콜센터 051-629-6600
- 게시판상담: 정보전산원 홈페이지-고객지원-질의응답
- 내방고객 상담: 핵심역량도서관 5층 헬프데스크실 방문
- 스마트 질의응답: 카카오톡 ID(pknuicc)를 통한 신속한 질의응답 서비스 제공

## 11. 학생군사교육단(R.O.T.C.)

담당부서: 학생군사교육단 (육군) T.629-6956, (해군) T.629-6963

### 1) 학생군사교육단 소개

#### ROTC(Reserve Officers Training Corps)란?

학군사관은 학군단이 설치된 4년제 대학교에 재학 중인 학생들을 선발하여 군사교육을 실시하고 임관종합평가제를 최종적으로 합격하게 되면 졸업과 동시에 장교로 임관시키는 제도입니다.

### 2) 학생군사교육단 접속 경로

- 육군학군단(<https://cms.pknu.ac.kr/arotc157/main.do>)
- 해군학군단(<https://cms.pknu.ac.kr/nrotc/main.do>)
- 육군/해군학군단 접속 QR코드



## 12. 기숙사 이용

담당부서: 학생생활관(아래 연락처 참조)

### 1) 학생생활관 소개

학생생활관은 기숙 시설을 비롯하여 식당, 독서실, 카페, 편의점 등 다양한 복지 및 편의시설을 구비하고 있으며, 학생들이 공동생활을 통하여 선후배 및 외국인 유학생들과 함께 다양한 문화와 서로 이해하는 인간관계를 맺으며 서로 존중하고 양보하며 협력하는 생활을 추구합니다.

#### ● 모집안내

- 학생생활관 홈페이지(<https://dormitory.pknu.ac.kr>) 모집 공고 게시
- 학부: 재학생, 복학예정학생, 신입생(수시/정시 발표 후 모집), 편입생
- 대학원: 신입생, 재학생, 복학예정학생

#### ● 모집인원

- 세종1관(대연캠퍼스): 1,632명(남학생 826명/여학생 806명)
- 세종2관(대연캠퍼스): 996명(남학생 469명/여학생 527명)

#### ● 신청기간

- 신입생: 별도 홈페이지 공지(수시전형: 12월 말, 정시전형: 2월 초)
- 재학생: 학사행정정보시스템(<https://irumi.pknu.ac.kr>)-부속업무-학생생활관으로 온라인 신청
  - 1학기, 동계방학 신청: 11월 말 ~ 12월 초
  - 2학기, 하계방학 신청: 5월 말 ~ 6월 초

#### ● 개관기간

- 1학기: 2025. 2. 28.(금) ~ 6. 26.(목) 14:00까지 <119일간>
- 2학기: 2025. 8. 29.(금) ~ 12. 21.(일) 14:00까지 <115일간>(예정)

#### ● 생활관비<2024-1학기 기준> ※ 2025-1학기 생활관비 심의 후 추후 공지

생활관	구분	호실유형	관리비	생활관비(원)	
				식비 및 형태	계
세종1관 (대연)	1인실		1,254,600	주7일3식	2,369,010
				주5일3식	2,209,200
				주7일2식	2,150,000
	2인실	627,300	주7일3식	1,741,710	
			주5일3식	1,581,900	
			주7일2식	1,522,700	
세종2관 (대연)	1인실		1,426,800	주7일3식	2,541,210
				주5일3식	2,381,400
				주7일2식	2,322,200

담당부서: 학사관리과(T.629-5047)

### 13. (국제)학생증 및 학력증명서 발급

#### 1) 학생증 및 국제학생증

##### ● 모바일 학생증

- 모바일 학생증(QR코드형) 사용
- 사용방법
  - 앱설치: 플레이스토어 및 앱스토어에서 '부경대학교 포털' 검색 후 앱 다운로드
  - 포털 앱 로그인(아이디: 학번 / 비밀번호: 포털 비밀번호) → 학생증 선택

##### ● 체크카드형 학생증

- 앱설치: 플레이스토어 및 앱스토어에서 '헤이뱅크' 검색 후 앱 다운로드
- 모바일 브랜치 QR코드 스캔 접속 발급
- 발급절차: 계좌 개설 ▶ 학생증카드 신청 ▶ 우편 수령  
(발급기간: 신청 후 2주 소요)
- ※ 외국인 학생은 서류를 구비하여 수협은행(051-629-7400) 직접 방문



##### ● 국제학생증

- ISIC(국제학생증) 유효기간 동안 ISIC Association을 통해 연결된 세계 15만 여개의 혜택을 이용할 수 있음
- 발급자격: 우리 대학 학부 및 대학원 재적생(단, 대학원 수료생은 발급 불가)
- 발급절차: [국제학생증 신청하기] → 온라인 신청서 등록 → 학적승인 안내문자 수신 → MY ID(isic.co.kr/myid)에 접속하여 발급비 결제 후 카드 종류 선택 발급
- 발급기간: 일반형 우편 수령(2~3일 소요) / 금융형 당일발급 또는 카드 배송(5영업일 소요)
- 유효기간: 발급받은 달로부터 1년 간(13개월)
- 각종혜택: 환전우대서비스, 항공권, 교통, 박물관, 유적지, 문화재 관람 등 할인
- 기타사항
  - 국제학생증 기능 및 혜택 관련 문의: 키세스(KISES) 02-733-9393
  - 국제학생증 신청 문의: 국립부경대학교 학사관리과 051-629-5047

구분		생활관비(원)			
생활관	호실유형	관리비	식비 및 형태	계	
세종2관 (대연)	2인실	713,400	주7일3식	1,114,410	1,827,810
			주5일3식	954,600	1,668,800
			주7일2식	895,400	1,608,800

(+)생활관비 산출내역

구분		생활관비	
생활관	생활실 유형	관리비	식비 및 형태
세종1관	1인실	10,200원/1일	3,070원/1식(주7일 3식)
	2인실	5,100원/1일	
세종2관	1인실	11,600원/1일	3,700원/1식(주5일 3식)
	2인실	5,800원/1일	

##### ● 주요 전화번호

구분		전화번호	비고
시설관리팀 (방재실)	세종1관 방재실(여자동 1층에 위치)	051-612-0130	시설이용 및 고장수리신고, 인터넷 이용 문의
	세종2관 방재실(1층 로비 위치)	051-629-7025	
행정실	세종1관	051-629-6731~2	대연캠퍼스(BTL 생활관)
	세종2관	051-629-6744~5	

##### ● 생활관 내 주요 편의시설

세종1관		세종2관	
식당	2층, 3층	식당	1층
세탁실	지하1층	세탁실	2층
세탁소	지하1층	휴게실	2층
편의점	1층	독서실	2층
카페	1층		

#### 2) 학생생활관 주요 프로그램(사업) 소개

연번	프로그램(사업)명	실시기간	주요내용	내선번호
1	하계 특별개관	6월 말~8월 중순	동·하계방학기간 중 계절학기 수강 및 취업 준비 등 학업을 계속하고자 하는 학생들에 생활편의 제공 및 면학 지원	세종1관 6731~2
2	동계 특별개관	12월 말~2월 중순		세종2관 6744~5



## 2) 학력증명서 발급

### ● 증명서발급 방법

- 학사관리과 방문: 미전산화 학력 증명을 제외한 발급은 증명 발급기 이용
- 증명 발급기: 포털 비밀번호 → 증명서 종류 선택 → 인쇄 버튼 클릭 → 발급
- 인터넷: 로그인 → 과장 선택 → 증명서 선택 → 신청 및 결제(휴대폰 및 카드) 후 출력  
(단, 컬러프린터가 연결되어 있어야함)

구분	발급방법		발급수수료
교내 발급	방문 발급	·대연캠퍼스 본관 1층 학사관리과 방문	무료
	무인 발급 기기	·본관 동편 ·미래관 입구(24시간 발급) ·중앙도서관 1층 ·공학1관 1층 ·인문사회·경영관 2층	
교외 발급	인터넷발급 ( <a href="https://pknu.certpia.com">https://pknu.certpia.com</a> )		- 증명서: 무료 - 전자증명서(PDF파일, 보관용): 3,000원 - 우편발송증명서: 8,000원 ※ 증명발급서비스 용역 금액
	행복복지센터 민원창구발급(정부 24 팩스민원)		무료

## 14. 보건진료소

담당부서: 보건진료소 T.629-6781~2

### 1) 보건진료소 소개

- **위치:** 대연캠퍼스 워드센터 2층 보건진료소
- **이용대상:** 국립부경대학교 구성원
- **이용안내:** 월~금 09:00~18:00(점심시간: 12:00~13:00)
- **운영내용**
  - 진료내용: 건강상담 후 의약품 제공, 외상처치, 요양실 운영
  - 보건교육 및 예방사업, 감염병 관리
  - 예약운영: 심폐소생술 실습 교육, 체성분분석(BMI)검사, 행사 시 의약품신청
  - 건강검진: 학생건강검진(3월, 11월) 교직원 국가건강검진 안내
  - 이용불가: 주사, 보건증& 진단서발급, 유학서류
- **보유장비**
  - 비만도측정기, 체성분분석기, 양팔혈압기, 산소포화도측정기, 전동꺼꾸리, 온열마사지침대(세라젯), 자동심장충격기, 목발(대여가능)

## 15. 학생활동 및 학생상해보험 지원

### 학생 활동 지원

담당부서: 학생복지과 (T.629-5056)

#### 1) 학생복지과 소개

- 학생들의 자유롭고 민주적인 활동을 보장하기 위해 학생자치기구 운영 및 행사 지원
- 학생 포상과 징계에 관한 사항 처리

#### 2) 학생 활동 지원 주요 프로그램 안내

연번	프로그램(사업)명	실시기간	주요내용	내선번호
1	신입생 예비대학	2월	신입생 오리엔테이션	5056
2	핑크캠퍼스	3~4월	캠퍼스 절경 '벚꽃길' 활용한 '힐링 축제'	5056
3	봄축제(대동제)	5월	구성원 단결 및 화합을 위한 대표 축제	5056
4	부경학술문화제 (엘로우캠퍼스)	10월	학술교류 및 연구결과 전시를 위한 학과별 부스 운영	5056
5	학생자치기구 선거	11월	차년도 학생자치기구 선출을 위한 선거 (총학생회, 단대·학부(과) 학생회, 총동아리연합회)	5056

#### 3) 기타 대학생활 관련 유용한 정보 안내

- 총학생회, 단과대학·학부(과) 학생회 SNS 계정 팔로우를 통한 복지사업 수시 확인

### 학생상해보험

담당부서: 학생복지과 (T.629-5054)

#### ● 경영자배상책임보험

- 수업 및 학내외 활동 중 발생하는 각종 안전사고로부터 법률상 배상책임문제 해결 및 학생들의 후생복지 증진
- 학교경영자가 학교경영과 관련하여 소유, 사용, 관리하는 학교시설 및 학교업무의 수행으로 생긴 우연한 사고로 제3자에게 신체상해 또는 재산손해를 입히므로써 법률상 배상책임을 부담하였을 경우 그 배상책임을 보상

#### ● 보상처리절차



# Ⅶ. 학생 자치 활동



## 1. 학생 자치 기구(동아리)

담당부서: 학생복지과 (T.629-5053)

- 개요: 대학의 자율적 발전을 도모하고 사회발전에 능동적으로 기여함을 목적으로 구성되었으며 학/예술, 교육, 봉사 등 제반 과외활동을 펼침

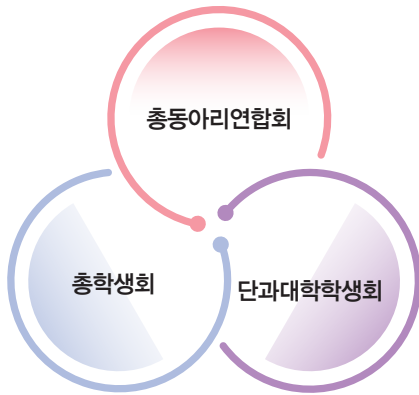

- 모집시기
  - 1차 모집: 상시 모집(SNS 홍보 포함)
  - 2차 모집: 동아리 소개 한마당 진행 시 모집(3월 중순)
- 동아리 현황 <2024학년도 기준>

번호	동아리명	종류	활동내용	번호	동아리명	종류	활동내용
1	네오소크	공연1분과	댄스	8	씨사운드	공연2분과	어쿠스틱 밴드
2	백경극 예술연구회	공연1분과	연극	9	매니아	공연2분과	락밴드
3	보블리스	공연1분과	합창단	10	백경클래식 기타연구회	공연2분과	클래식 기타
4	PKNUO	공연1분과	오케스트라	11	송웨이브	공연2분과	어쿠스틱 밴드
5	UCDC	공연1분과	스트릿댄스	12	모비딕스	공연2분과	밴드
6	전통예술연구회 '터'	공연1분과	풍물놀이	13	울림	공연2분과	통기타
7	한누리	공연2분과	어쿠스틱밴드	14	빛물결	공연2분과	창작음악(어쿠스틱, 힙합 등)

순번	동아리명	종류	활동내용	순번	동아리명	종류	활동내용
15	테크니칼	공연2분과	락밴드	43	CCC	종교분과	기독교
16	GUTTER	운동1분과	볼링	44	MF	종교분과	기독교
17	디그	운동1분과	배구	45	JDM	종교분과	기독교
18	모비딕	운동1분과	야구	46	SFC	종교분과	기독교
19	바구니	운동1분과	농구	47	가톨릭학생회	종교분과	가톨릭
20	버드	운동1분과	배드민턴	48	불교학생회	종교분과	불교
21	스매싱	운동1분과	탁구	49	300	취미교양분과	당구
22	스타피쉬(농구)	운동1분과	농구	50	PAS	취미교양분과	음악감상
23	스타피쉬(축구)	운동1분과	축구	51	나뭇 아미에	취미교양분과	순수미술
24	어택	운동1분과	테니스	52	백경유스호스텔	취미교양분과	여행
25	홍백	운동1분과	테니스	53	수석회	취미교양분과	바둑
26	후라	운동1분과	야구	54	오토제작연구회	취미교양분과	오토
27	돼지	운동2분과	수영	55	입자	취미교양분과	사진예술
28	리얼갯	운동2분과	홀트레이닝	56	잡신	취미교양분과	여행
29	부경다이버	운동2분과	스킨스쿠버	57	차사랑	취미교양분과	다도
30	산악부	운동2분과	등산, 클라이밍	58	포시즌	취미교양분과	스케이트보드 등
31	조나단	운동2분과	패러글라이딩	59	O.S.T	학술분과	토론 등 스터디
32	조정부	운동2분과	조정	60	SIC	학술분과	증권투자
33	한판	운동2분과	유도	61	TIME	학술분과	영어
34	RCY	봉사분과	적십자사 봉사	62	WAP	학술분과	프로그램 개발
35	남천로타랙트	봉사분과	소아기관 봉사	63	그린드림	학술분과	환경보존
36	동반	봉사분과	동물 보호센터 봉사 등	64	CERT-IS	학술분과	해킹, 보안
37	미담장학회	봉사분과	교육봉사	65	지평선	학술분과	주식투자, 경제
38	민심사랑	봉사분과	소화영어재활원 등 봉사	66	아카데미	학술분과	토론
39	소리빛깔	봉사분과	수화봉사	67	집현전	학술분과	스터디
40	절영회	봉사분과	벽화봉사	68	일본문화연구회	학술분과	일본문화
41	청심회	봉사분과	취약계층, 지역행사 지원	69	플레이어데스	학술분과	천체관측
42	피어드림	봉사분과	교육봉사				

대학 소개 | 학부대학 소개 | 학과소개 | 전공제도 | 대학생활 지원 | 학생 자치활동 | 학생 의무 이행 | 편의시설 | 슬기로운 부속생활

# Ⅷ. 학생 의무 이행



## 1. 병무 이행 안내

### 재학생

#### ● 학적보유자 명부

- 학교의 장은 대학에 입학한 남학생을 대상으로 학적보유자 명부를 전자자기테이프 또는 프로피디스크로 작성하여 매년 3월 31일까지 지방병무청장에게 송부함

#### ● 학적변동자 처리

- 학교의 장은 입영연기 중인 학생 중 아래 사유가 발생할 시 14일 이내 지방병무청장에게 학적변동사항을 통보하여야 한다

- 퇴학 또는 제적된 자
- 전학 및 편입한 자

- 학적변동자는 지방병무청별 군입영계획 범위 내에서 입영조치 한다

#### ● 입영연기 재학생

- 입영연기 대상: 현역 또는 공익근무요원 소집대상자로 학교별 제한연령까지 학적을 보유한 자

※ 단 퇴학 또는 제적 등의 사유로 학적이 박탈된 자는 제외된다

- 학교별 제한연령

전문대학		대학			대학원		사법연수원
2년제	3년제	4년제	6년제	의·치대, 한의대	4학기제	6학기제	
22세	23세	24세	26세	27세	26세	27세	26세

- 입영원의 취소

- 입영(소집)원서를 출원한 후 취소사유가 발생하여 취소하고자 하는 사람은 아래 증빙서류를 첨부, 입영(소집)원 취소원을 시·군·구 또는 지방병무청에 제출

사유별	증빙서류
- 타 학교 편·입학 - 학교군무관후보생 지원 - 폐교(과) - 군 장학생 선발 - 유학	학교장 확인서
- 본인 질병	진단서
- 부·모 병간호	진단서 및 주민등록등본
- 학업 계속	재학증명서
- 기타 부득이한 사유로 지방병무청장이 인정할 수 있는 사람	기타 필요한 증빙서

#### ● 병무민원 안내

- 자동안내(ARS) 전화

· 병무행정에 관한 각종 문의사항을 전화를 이용하여 연중무휴로 자동 안내

· 1588-9090(국방국방), 803-3911을 걸면 부산지방병무청 병무민원 자동안내 전화 접속 후 99번 누르면 서비스 코드 안내

### 예비군/민방위

담당부서: 예비군연대 (T.629-6936)

#### ● 예비군 편성 대상: 본교 교직원(교수 포함) 및 재학생(대학원 포함) 중 예비역

#### ● 예비군 전입 신고

- 인터넷 복학시 예비군 신고

· 신고대상: 학부 및 대학원 복학생 중 예비역 학생

· 신고일시: 휴·복학 기간 내

· 신고절차: 인터넷에 의한 복학신청 창에서 병행하여 예비군 신고 실시

- 신·편입생 및 복학생 예비군 신고

· 신고대상: 학부 및 대학원 신·편입생 및 복학생 중 예비역 학생

· 신고일시: 정상학번을 부여받은 후 예비군 신고(신·편입생)

· 신고절차: 국립부경대학교 포털시스템 → 학사행정정보시스템 → 부속기관 → 예비군 → 예비군자원관리 → 재학생예비군 전입신고 창에서 전입신고 실시

· 미신고 시 지역예비군에서 동원훈련 28시간 또는 동미참훈련 32시간 훈련받아야 함(학생예비군 8시간)

#### ● 교육훈련

방침	전역 후 6년차까지 복무연한제로 실시
교육훈련 대상자	재학생 및 전임교원(조교 제외)
연간 교육훈련 시간	- 예비군 편입 1~6년차: 기본 훈련 8시간 - 교육훈련 시기: 매년 3. 1. ~ 12. 15. - 교육훈련 사항 홍보 및 통지서 전달: 예비군홈페이지에서 교육훈련사항 2~3월 중 홍보 및 통지서 본인 출력 - 교육훈련 개시 30일전: 공고문 게시 및 대학신문, 부경대포털게시판, 교내방송을 통한 홍보 - 교육훈련 개시 30일전: 교육소집통지서(안내서)를 개인 이메일 또는 KT문자 발송 ※ 교육훈련지침에 의거 변동 될 수 있습니다.
교육훈련 보류(면제) 및 연기신고	- 교육훈련 보류(면제)대상자 및 구비서류 · 군부대 군무원 → 재직증명서 1부 · 철도 및 지하철 종사원 → 재직증명서 1부 · 경찰관, 교도관, 소방관 → 재직증명서 1부 · 1년 이상 해외여행(연수자) → 제출서류 불필요 · 기초생활수급자 → 증명서 1부 ※ 기타직종은 예비군연대 사무실에 문의 요망(대학본부 1층 108호실)

대학 소개 | 학부 소개 | 학사안내 | 장학제도 | 대학생활 지원 | 학생 지원활동 | 학생 의무 이행 | 편의시설 | 슬기로운 대학생활



# IX. 편의시설

## 1. 체육시설

담당부서: 체육진흥원 T. 629-6512-9

### 1) 체육진흥원 소개

체육진흥원에서는 학교 체육시설물을 통해 전공 및 교양 체육 교과목 수업 운영을 지원하고 대학스포츠 활성화와 스포츠활동의 저변을 확대하고 수영장과 수상안전교육장 및 BLS(Basic Life Support) 교육장을 활용하여 수상안전교육을 제공합니다. 피트니스센터와 스마트짐을 지역 헬스케어산업의 임상테스트베드로 운영함으로써 산학연계 연구 기반을 조성하여 대학의 지역사회 역할을 강화하는 조직입니다.

### ● 체육시설물 종류

캠퍼스	체육시설물명	구분
대연	실내체육관	배드민턴 코트 6면
	대운동장	인조잔디, 풋살장, 농구장(남편), 농/족구장(북편)
	테니스장	인조 4면, 마사 2면
	수상레저관	아쿠아아레나(수영장, 클라이밍ZONE)
		커뮤니티센터(탁구장, 당구장)
골프교육센터		
피트니스센터		
용당	기타	스마트에듀센터
		대운동장, 테니스장, 실내체육관

### ● 체육시설물 신청 방법(\* 신청기간은 변동될 수 있음)

사용자 구분	사용목적	신청일자	신청시간	비고
담당자	수업 및 행사 등으로 인한 사용	마지막 주 월요일	10~16시	사전협의
대학(원)생	학생, 학생회, 동아리 활동	마지막 주 화요일	14~16시	
		마지막 주 수요일	10~16시	

### ● 체육시설물 예약방법: 학사행정정보시스템 ▶ 행정정보 ▶ 시설 ▶ 체육시설물 사용예약

교육훈련 보류(면제) 및 연기신고	<ul style="list-style-type: none"> <li>- 교육훈련 연기대상자 및 구비서류               <ul style="list-style-type: none"> <li>• 질병 또는 심신장애자 → 공인의료기관 진단서 1통, 또는 진료확인서 (훈련 당일, 훈련 종료 전까지)</li> <li>• 법률에 의거 구속시 → 해당기관 확인서 1통</li> <li>• 본인 및 직계가족 관혼상제 또는 재해 시 → 읍·면·동장 확인서 1통</li> <li>• 기타 공무로 인한 국내외 출장 및 연수 시 → 관련공문서 사본 1통</li> </ul> </li> <li>- 교육훈련 보류(면제) 및 연기 신고 절차: 본인 또는 가족 중 성인이 구비서류를 준비하여 교육훈련 전일까지 예비군연대 사무실에 신고서 제출</li> </ul>
교육 훈련 시 준수사항	<ul style="list-style-type: none"> <li>- 입소시간 준수: 지각 시 입소 불가(09:00까지 입소)</li> <li>- 규정된 복장 착용(한복목이라도 미착용 시 입소불가)               <ul style="list-style-type: none"> <li>• 복제류: 전투모(예비군 모표 부착), 예비군복(상.하 동일색깔), 전투화 (군지급품 착용)</li> <li>• 부속류: 군용요대 및 바클(사제요대 불가), 명찰, 바지 고무 링, 신분증 지참, 기타 불필요한 품목 휴대 금지</li> </ul> </li> </ul>
기타	<ul style="list-style-type: none"> <li>- 휴대폰 번호, 자택 전화번호 변경 시 예비군연대 사무실에 신고</li> <li>- 기본훈련 3차 불참자: 예비군 교육훈련 불참자로 고발조치 됨</li> </ul>

## 2. 법정 의무교육 이수 안내

담당부서: 인권센터(T.629-7096)

- 목적: 학내구성원의 권익향상과 성평등한 문화 조성
- 의무교육: 성폭력 예방교육 및 가정폭력 예방교육(2시간, 연1회)
- 수강방법: 국립부경대학교 Smart-LMS 로그인 → 교육현황 → 개설과목(비정규과목)
- 근거법령
  - 「양성평등기본법」 제31조 및 동법 시행령 제20조 제1항 제5호
  - 「성매매방지 및 피해자보호 등에 관한 법률」 제5조
  - 「성폭력방지 및 피해자보호 등에 관한 법률」 제5조
  - 「가정폭력방지 및 피해자보호 등에 관한 법률」 제4조의 3
  - 「고등교육법」 제11조의 2 제1항에 따른 학교 평가

대학 소개 | 학부대학 소개 | 학사안내 | 진학지도 | 대학생활 지원 | 학생 자치활동 | 학생 의무 이행 | 편의시설 | 슬기로운 신입생 생활

## 2) 수상레저관

담당부서: 수상레저안전교육부 051-629-6517~8

연번	프로그램명		요일	이용 시간	내선번호	비고
1	수영	강습(초, 중, 고급)	월~금	18:00~21:00	6517~8	주5회
		자유 수영				
2	헬스	퍼스널트레이닝(PT)	월~금	10:00~22:00		-
			토	10:00~17:00		-
		자유 이용	월~금	10:00~22:00		-
			토	10:00~17:00		-
3	골프	골프 레슨	월~금 토	18:00~22:00 12:00~17:00		-
		자유 골프				-
		스크린룸				-
4	프리다이빙(레벨1)		월~금	18:10~20:30		7회
5	스킨스쿠버(OWD)		월~금	18:10~20:30	5회	
6	요가		월, 수, 금	12:00~12:50	주3회	
				18:30~19:20		
				19:30~20:20		
7	필라테스		화, 목	12:00~12:50	주2회	
				17:30~18:20		
				18:30~19:20(A/B)		
				19:30~20:20		

※ 상기 일정 및 내용은 사정에 따라 변동 될 수 있음

### ● 접수기간 (※ 접수기간은 사정에 따라 변동 될 수 있음)

- 기존회원: 매월 마지막 주 월, 화요일 10:00~
- 신규회원: 매월 마지막 주 수요일 ~ 선착순마감 10:00~
- ※ 자유이용 프로그램 및 골프레슨, 헬스 PT 상시 접수 가능

### ● 접수장소 및 방법: 수상레저관 1층 무인 정보 단말기(키오스크)

### ● 운영기간: 매월 1일~31일 ※ 매월 둘째, 넷째 금요일 일요일, 공휴일 휴관

## 2. 식당 및 편의시설

담당부서: 학생복지과 T.629-5051

### 식당

구분	종류	매장명	위 치	운영시간	전화번호	주요품목
대연	한식레스토랑	리일락	미래관 3층	월~금 11:30~14:00 학생이용 12:30~18:00	7515	정식 뷔페
		학생식당 (들락날락)	한식	위드센터 1층	학기 09:00~18:30 방학 09:00~18:00 ※ 주말, 공휴일: 휴무	7706
	분식		돈까스, 볶음밥류			
	레스토랑	tàvolo (타보로)	동원장보고관 1층	월~토 11:00~20:00	070-4471-0790	양식
		매점	가온누리	가온관 1층	유인: 09:00~18:00 무인: 18:00~익일 09:00 ※ 주말, 공휴일: 무인	7406
	생유		나비센터1층	7509		음료, 제과, 문구, 잡화
	공학누리		공학1관 1층	7416		음료, 제과, 문구, 잡화
	카페	파라다이스	자연과학 1관	월~금 08:30~21:00 주말 11:00~19:00 ※ 연중무휴	7507	커피 및 기타음료
		청운관	청운관 1층	월~금 10:00~19:00	7419	
	용당	한식레스토랑	한미락	한미르관 3층	월~금 11:30~14:00	7518

## 편의시설

구분	종류	매장명	위 치	운영시간	전화번호	주요품목
대연	은행	수협	나비센터1층	월~금 09:30~16:00 ※ 주말·공휴일 휴무	7400	금융 업무
	여행사	(주)서우여행사	가온관1층	월~금 09:00~18:00 ※ 주말·공휴일 휴무	7402	여행
	서점	대연서점	가온관1층	월~금 09:00~18:00	7403	교재, 소설 등
	이·미용실	부경대 커트전문점	가온관1층	월~금 09:00~18:00 ※ 전화 예약 필수 ※ 주말·공휴일 휴무	7413 010-5883-5105	헤어미용
	우편취급국	우편취급국	가온관1층	월~금 09:00~18:00	7401	우편물 취급
	사진관	동리사사진관	가온관1층	월~금 09:00~18:00 ※ 주말·공휴일 휴무	7415	사진촬영, 인화 등
	전자점	PK정보시스템	가온관1층	월~금 09:00~18:00 방학 09:00~18:00 ※ 주말·공휴일 휴무	7418	전자제품 등
	복사점	구내복사	가온관1층	월~금 09:00~18:00	7420	복사, 프린트 등
	복사점& 무인복사기	IT솔루션	청운관3층	열람실 개방시간과 동일	010-8819-7956	복사, 프린트
	구두수선소	대연구두수선소	위드센터	월~금 09:00~18:00	010-6460-2662	구두수선
	세탁소	크린토피아	미래관1층	평일 09:30~20:00 토요일 09:30~18:00 ※코인 셀프 빨래 연중무휴	628-2200	세탁
	복사	copy&print	미래관1층	월~금 08:30~19:00 ※ 주말·공휴일 휴무	7941	복사, 프린트 등
종합복지공간	백경랜드	수상레저관2층	평일 10:00~22:00 토요일 10:00~17:00 ※ 일요일 및 공휴일 휴무	-	무인셀프, 사진관, 스포츠게임기 등	
용당	은행	수협	종합복지관1층	월~금 14:00~16:00 ※ 주말·공휴일 휴무	7500	금융 업무
	복사점& 무인복사기	학원사	학생회관1층	월~금 09:00~18:00 ※ 주말·공휴일 휴무	7520	복사, 프린트 등
	컴퓨터매장	(주)효산컴퓨터 시스템	학생회관1층	월~토 09:00~18:00 ※ 일요일·공휴일 휴무	7517	전자제품 등
공통	사물함	사물함	중앙도서관 (학술정보관) 4층 청운관 3.4층 (용당)공학도서관 1층	00:00~24:00	5692	물품 보관

## 3. 셔틀버스 이용

담당부서: 운전원실(T.629-5122~3)

### ● 운행시간표

대연 → 용당	용당 → 대연
08:30	08:45
08:40	08:55
09:00	09:15
09:30	09:45
10:30	10:45
11:30	11:45
12:00	12:15
12:30	12:45
13:00	13:15
13:30	13:45
14:30	14:45
15:30	15:45
16:30	16:45
17:30	17:45
17:50	18:05
18:10	18:25

- 출발시간 기준점: 대연(공학1관 앞), 용당(셔틀버스 정류장)
- 승차인원이 많을 시 증차하여 운영하며, 운행시간은 운전원실 사정 등에 따라 변경될 수 있음
- 주말, 공휴일 미운행

### 4. 캠퍼스 지도

#### ● 대연캠퍼스

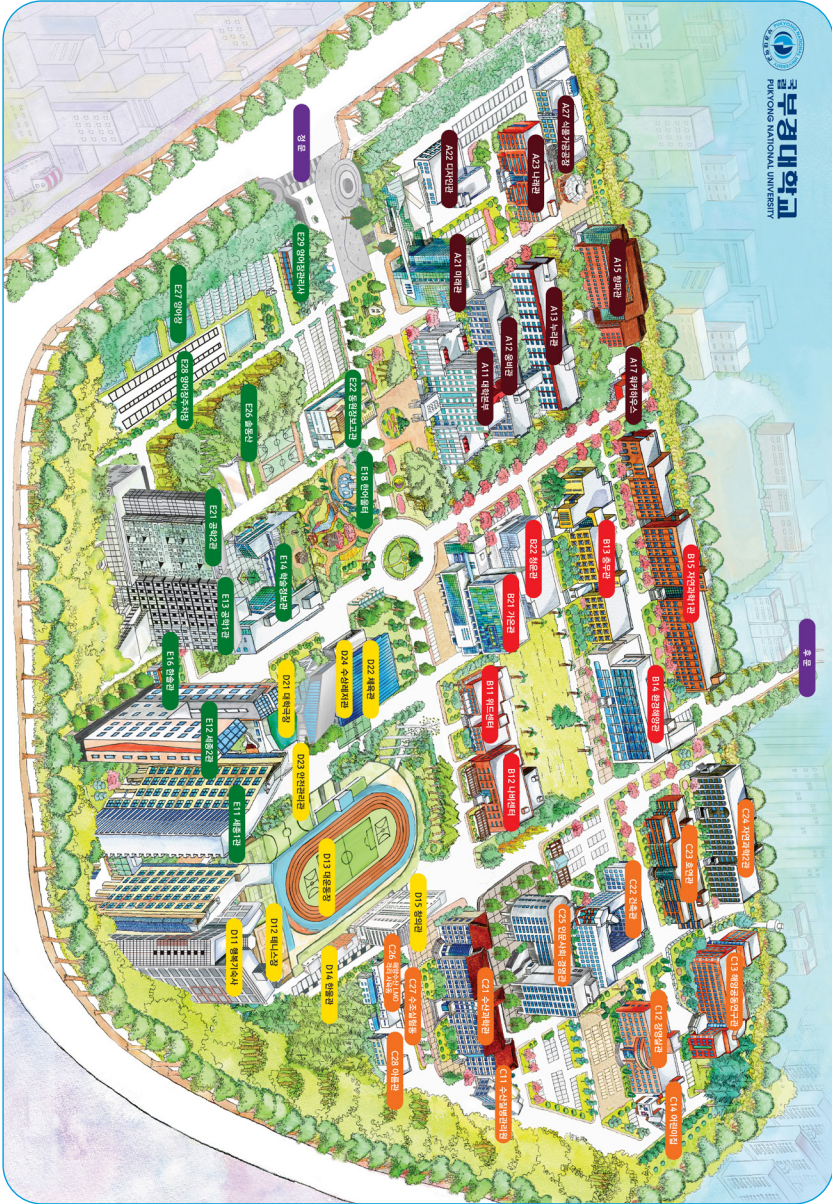

#### ● 용당캠퍼스

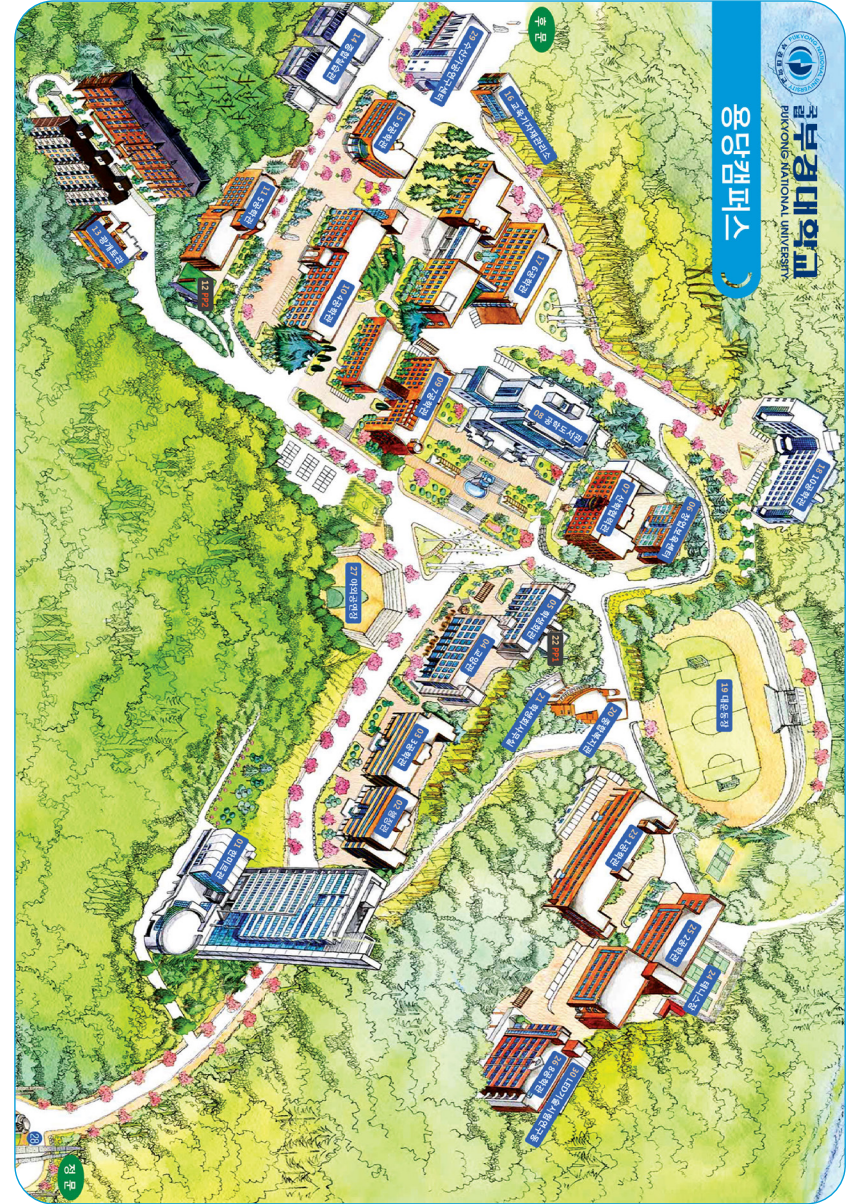



# 즐거로운 부경생활 에세이 공모전



## 수상작



2023학년도 최우수상·우수상 수상작

2024학년도 최우수상·우수상 수상작



2023학년도 즐거로운 부경생활 에세이 공모전 수상작



## 복수전공을 준비하는 당신에게 응원을 건네다

수산과학대학 수산생명의학과 김○연

나는 자발적 이방인이다. 주전공에서는 존재가 열려져 친구들과 점심시간이 엇갈리고, 복수전공에서는 나를 제외한 모두가 서로를 알고 있는, 그 익숙함 속에서 나 자신에게 이질적인 느낌을 받고 있다. 나의 복수전공 첫 수업은 조를 짜는 수업이었다. ppt에 띄워진 이름대로 삼삼오오 서로의 조원을 찾아 모일 때 나 홀로 처음부터 짝 없이 만들어진 불량 신발처럼 덩그러니 강의실에 남아 있었다. 결국 조교님께 "제가 복수전공 첫 학기라 학우들 이름을 잘 몰라요, 죄송하지만 도와주실 수 있나요?"라고 기어올라가는 목소리로 도움을 요청했다. 당황스러운 듯 잠시 나를 바라보시다 곧 단상에서 마이크를 잡고 나의 이름을 호명하곤 "찾아가세요!"라고 외친 순간 부끄러움에 다리에 힘이 풀려서 주저앉을 뻔했다. 이것이 나의 첫 복수전공 신고식이었다.

만약 당신이 복수전공을 고려하고 있다면, 무턱대고 복수전공에 뛰어들고 나와 같은 고초를 겪지 않기를 바라며 이 글을 쓰고자 한다.

복수전공에 눈길이 가는 이유는 사람마다 다를 것이다. 현실적인 취업난의 앞에서 두 개의 학사학위가 더 유리하니까, 취업 잘 되는 학과의 졸업장을 얻기 위해, 다른 공부를 하기 위해. 나 같은 경우는 타교 교수님의 수업을 들었다 교수님의 강의에 반해서 복수전공을 마음먹게 되었다. 여태까지의 수업으로 채워지지 않던 가슴 일부가 일렁이는 감각에, 신지평을 알려준 교수님을 새끼 오리처럼 졸졸 따라다니며 학과 상담, 복수전공 상담을 진행했고, 1월 복수전공 신청을 눌렀다.

복수전공에서 가장 중요한 것은 정규 학기 내 졸업하기 위한 나만의 커리큘럼을 짜는 것이다. 이를 위해 본과와 복수전공할 과의 학과 교육과정을 나란히 켜 놓은 뒤 국립부경대학교 포탈에 들어가 학생정보시스템 ▶ 학사정보 ▶ 졸업 ▶ 학점관리시스템에 접속하는 것을 추천한다. 졸업 소요학점과 현재 학점이 군더더기 없는 막대그래프로 표현된다. 복수전공을 택하게 된다면 주전공은 45학점, 복수전공은 36학점을 들어야 한다. 따라서 현재 주전공을 몇 학점 들어놓았는지 확실히 확인해놓아야 전략적으로 주전공을 듣고, 나중에 가서 주전공 시간이 55시간이 되는 낭비를 하지 않는다.

다음으로는 복수전공을 희망하는 과와 주전공과의 홈페이지에 들어가 '학과교육과정'을 펼쳐놓고 3학년, 4학년의 전공필수과목, 전공공동 과목이 얼마나 있는지 확인하는 것을 추천한다. 학사이수과목을 포탈의 수업시간표 및 강의계획서 조회에서 작년, 혹은 재작년 과목을 찾아 미리 졸업까지의 시간표를 짜보는 것도 좋은 방법이다. 매년 강의 시간이 바뀌어서 정확하지는 않지만, 대략 주전공과 복수전공의 강의를 어떻게 나누어 배치해야 하는지 가능해 보고, 선수강 과목과의 연계도 고려해 보면 보다 깔끔한 8학기 계획



이 세워질 것이다.

두 번째로 중요한 것은 두려워하지 않는 마음이다. 학과 공부와 학과 생활에 대한 정보가 부족하데 그렇다고 2학년, 3학년인데 개강 총회에 얼굴을 내밀고 친분을 쌓기도 애매하게 느껴질 것이다. 따라서 조교님과 학과사무실에 질문하기, 교수님과의 면담 등을 두려워하지 않는 마음을 가지는 것이 당신의 복수전공 생활을 조금이나마 편하게 만들어줄 것이다. 특히 교수님과의 면담을 통해 정말 많은 것을 얻을 수 있을 것이다. 기회가 온다면 놓치지 않는 것을 떠나 교수님께 자신을 어필하기를 적극 추천한다.

복수전공에서 마지막으로 중요한 것은 '혼자서도 잘해요.'와 '나는 멋진 복수전공생이다.'라는 자기 암시이다. 대학생활은 원래 알려주는 사람 하나 없이 혼자 하는 거라고는 하지만, 복수전공을 하게 된다면 혼자 해야 할 것이 더욱 많아진다. 나를 포함해 내 주위 복수전공생들은 대부분 복수전공학과에 깊게 스며들지 못했다. 이는 수업 중 생긴 질문을 받아줄 사람이 교수님밖에 없다는 뜻이며, 조별과제를 1인 팀으로 발표할 수도 있다는 뜻이다. 복수전공을 희망하는 학과가 소수학과라면 어찌하면, 고등학교에서 3학년 2학기에 전학 와 어떤 무리에도 속하지 못하고 졸업만 기다리는 전학생의 감각을 느낄 수 있을지도 모른다. 그렇기 때문에 우리는 자기암시가 필요하다. 나는 혼자서도 잘하는 멋진 복수전공생이라고.

그 외에도 복수전공을 하면서 생긴 고충은 많다. 특히 캡스톤 디자인을 두 번 해야 한다는 것은 아직도 조금 아득하다. 그러나 복수전공을 한 것을 후회하냐고 묻는다면 나는 아니라고 대답할 것이다. 대학에 입학하고, 학과를 정한 뒤 느낀 건 과가 정해졌다고 해서 나의 앞에 길이 정해진 것이 아니라는 사실이다. 우리, 대학생은 하고자 하면 많은 경험을 대학에서 즐길 수 있다. 시간은 짧아도 4년, 느긋하게 걸으면 그 이상이 주어지고, 그 시간 내에 내가 하고 싶은 일을 찾아서 길을 개척하는 것이 굉장히 자유로운 시기라는 것도 알게 되었다. 특히 대학이라는 테두리 안에서는 더욱 말이다. 나한테는 복수전공은 '해보지 않고 졸업하면 후회할 것만 같은 일'이었다.

졸업이라는 종착지로 가는 가장 빠른 방법은 휴학도, 복수전공도 안하고 학과의 커리큘럼대로 졸업하는 것이다. 그러나 조금 돌아간다고 하더라도, 길이 복잡해서 헤맸다고 하더라도 가장 젊고 기운 넘칠 시기, 둘러보고 싶은 길이 있지 않나. 복수전공도 해보고 대외활동도 하고, 동아리도 하면서 꼬불꼬불한 길을 가는 것 자체가 대학생활을 즐기는 것이라 생각한다. 경험은 사라지지 않는다. 어떤 상황이든 쓸모없는 경험은 없을 것이다.

"모든 멋진 일에는 두려움이 따른다." 내가 좋아하는 말이다. 당신이 복수전공을 고민하고, 선택하지 못하는 이유는 아마 복수전공이 멋진 일이기 때문일 것이다. 당신을 응원한다. 복수전공을 준비하는 당신에게 응원을 건넨다.



이 글을 쓰면서 탈도 많고 일도 많아 우스운 이야기가 가득한 나의 복수전공을 돌아볼 수 있어 즐거웠습니다. 일화가 더 많은데 그걸 다 쓰기에는 칸이 짧아 아쉽습니다. 그리고 저는 결국 5학년 1학기를 다니게 되었습니다. 당신의 복수전공은 저보다는 낫기를 바랍니다. 그리고 이 글을 읽는 모든 대학생이 대학생활 속에서 하고 싶은 모든 걸 다 이루길 기원합니다.

참  
여  
소  
감



2023학년도 슬기로운 부경생활 에세이 공모전 수상작

## 꿈은 저녁 여섯 시 반 불 켜진 테니스 코트에서

경영대학 경영학부 박○혁

"나, 니 대학생이 되 갖고, 집에 맨날 일찍 들어오고, 그래가 되겠나?"

방황하던 스무 살 새내기에는 아빠의 잔소리를 피해 울며 겨자 먹기로 테니스 코트를 향했다. 2018년 봄, 우리 학교 테니스 코트에는 유독 많은 꽃가루가 날렸다. 꽃가루 알러지가 심한 내가 동아리 훈련에 처음 참여한 날이었다. 아마 우리 그날 있었던 사람들에게 내 첫인상은 '코피'일 것이다. 훈련부장이리던 선배는 사람들에게 테니스를 가르쳐주다 말고 내 코피를 보자마자 나를 데리고 화장실로 달려갔다.

예상치 못한 경영학부에 진학한 나는, 적성에 맞지 않는다고 생각이 드는 공부를 하며 자괴감에 빠져 있었다. 새 학기의 사람들로 가득 찬 학교 거리를 지나며 '저 많은 만남들 중 왜 내 자리는 없을까'하고 외로움을 느끼기도 했다. 하지만 처음 보는 새내기가 코피를 멎을 때까지 휴식을 가져다주고, 걱정해 주고, 학교 생활에 관해 묻는 선배를 보고서야 깨달았다. 적성에 맞지 않는 공부야 문제가 아니라, 나에게 믿어주는 사람이 필요했던 것을.

믿어주는 사람이 있다는 것은 행운이었다. 그 훈련부장 선배는 다음 학기 동아리 회장이 되었다. 내가 존경하는 사람이 리더가 되니 나도 자연스럽게 동아리에 더 애정을 가지게 되었다. 어느 날, 동아리 홍보 행사를 마친 뒤, 선배는 근심스러운 표정으로 내게 물었다.

"혹시 동아리 홍보 문구 좀 써줄래?"

이 한마디는 이후의 내 삶을 완전히 바꾸어 놓았다. 그것도 모른 채, 열기왕성한 스무 살은 당연히 그러겠다며 글을 써 내려갔다. 별생각 없이 쓴 그 글의 파장은 대단했다. 우리 동아리가 달라졌다. 운동 동아리의 특성상 딱딱하고 굳기 있을 거란 선입견 때문에, 우리 동아리는 항상 부원 모집과 관리에 골머리를 앓고 있었다. 하지만 내가 글에 붙인 이모티콘 몇 개, 그리고 '~요체로 끝났다'는 이 사소한 섬세함이 우리 동아리의 이미지를 바꾸어 놓았다. 글이 너무 다정했다, 생각했던 이미지와는 달랐다. 같은 칭찬을 들으며 우리 동아리는 승승장구했다. 다른 동아리들도 학교 커뮤니티 홍보 글을 쓸 때 우리 동아리 글을 벤치마킹하기 까지 했다. 말이 바뀌니 분위기가, 사람들이 바뀌었다.

전역 후, 내 노력 덕인지 운이 좋아서인지 동아리 회장이 되었다. 동아리 인스타그램 계정을 만들고 기존에는 없었던 홍보부를 만들었다. 그렇게 전면적인 동아리 개편을 하자 반대의 목소리도 있었다. '우리 동아리가 그 정도 급은 아니다.' 같은 우려의 말들은 오히려 내 승리욕을 자극했다. 스물셋의 나는 다시 동아리에 돌아왔다. 150명의 부원과 함께.

전역했다는 뜻은 복학했다는 뜻과 같다. 코로나19로 모두와 조금은 거리가 멀어졌던 때였지만, 딱 한 가지 강의실은 꼭 강의실에서 수업했다. 바로 <마케팅 관리> 수업이었다. 입학 후 3년이라는 시간이 지나서야

나는 지금까지 해왔던 것들이 마케팅이고, 브랜딩이고, STP 전략이며, SWOT 분석이라는 것을 깨달았다.

'마케팅'이란 말을 어렵풋이만 들었던 내게 이 강의는 깨우침을 주었다. 큰 의미 없이 느낌만으로 해왔던 내 활동들이, 이런 원리에 맞춰 이루어지고 있다는 사실이 신기했다. 동시에 이 이론들을 동아리에 적용하고 싶다는 욕심은 마케팅에 대한 내 관심을 더욱 불러일으켰다. 그리고 나는 꽤 먼 길을 돌아서야 '마케터'라는 새로운 꿈을 찾았다. 사실 패배의식에 잠겨 도망치듯이 온 국립부경대학교, 저녁 6시 반의 불 켜진 테니스 코트에서.

교수님의 가르침에 따라 이때까지 해왔던 홍보 글쓰기, 부원 모집 글 올리기 등 외부 마케팅을 넘어 부원들이 체감할 수 있는 내부 마케팅을 진행했다. 사진 경연을 여는 등 테니스 말고도 부원들이 참여할 수 있는 다양한 행사를 기획했다. 우리의 업적과 수상 내용, 그리고 많은 정보를 투명하게 공유하여 부원들의 동아리에 대한 애정을 고취하기 위해 노력했다. 처음으로 로고를 만들고, 동아리 컬러를 정해 동아리의 정체성으로 정착시켰다.

그렇게 한 학기가 지났다. 하지만 아무리 노력해도 바뀌지 않는 것들도 있었다. 나 자신도 그중 하나였을지 모른다. 미미한 성공의 경험을 잃기 싫어 도전을 피하고 내가 추구하는 가치를 용기 있게 따르지 못했다. 코로나19는 심해져 코트는 닫혔다. 수업도 모두 온라인으로 전환되었다. 기껏 꿈을 찾았는데, 다시 꿈을 비롯해 많은 것을 잃었다고 생각했던 시기가 있었다.

집에 우울하게 갇혀있던 나를 누군가 찾겠다는 말을 들었다. 시간이 지났어도, 믿어주는 사람이 있다는 것은 행운이었다. 몇 방울의 코피는 나를 우리 학교 총동아리연합회 '홍보국장' 자리에 앉혔다. 디자인 툴을 써 본 적도 없는 내가 온갖 디자인 툴을 쓸 줄 알게 되었고, 좋은 동료들을 만나 많은 것을 배웠고, 다시 많은 사람 앞에 나설 수 있었다. 이 경험들은 내가 지금까지 해 온 수많은 대내외 활동의 기반이 되었다. 아, 그리고 여전히 매일같이 저녁 여섯 시 반이면 테니스 코트로 향했다. 여전히 '홍보 맛집'으로 유명한 우리 동아리로.

지금 이 글을 쓰는 나는 여전히 마케터를 꿈꾼다. 내게 마케터란 단순한 꿈이 아니다. 스무 살, 갈 곳도 없으면서 학교 앞 밤거리를 떠돌던 꿈을 잃은 내게 보내는 위로다. 모든 어려움을 이겨내고 테니스 코트를 빛내려 애썼던 스물셋의 나를 위한 헌정이다. 그리고 그 순간들의 나처럼 방향하는 부경인들에게 보여주고 싶은 승리이기도 하다. 이젠 스물다섯이 되어 대학 생활의 끝에서, 그때 코피 맺은 나와 테니스 코트로 돌아가던 선배처럼 말하자면.

꿈은, 그냥 저녁 여섯 시 반의 불 켜진 테니스 코트에서도 찾을 수 있어!

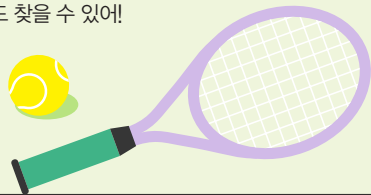

제 경험이 도움이 될진 모르겠지만, 방향하는 많은 부경인들에게 도움이 되었으면 좋겠습니다. 보잘것없는 대학 생활이지만, 후배들에게 언젠간 도움이 되게끔 한 번은 정리하고픈 마음이 있었는데, 이번 공모전이 그 기회가 된 것 같아 다행입니다. 예상치 못한, 어찌 보면 미웠던 곳에서도 꿈을 찾을 수 있다고, 그리고 많은 것을 바꿀 수 있다고, 기껏해야 테니스 코트일지라도, 작은 세상을 바꿀 수 있다고 말해주고 싶습니다.

참여소감

## 2023학년도 슬기로운 부경생활 에세이 공모전 수상작



# 나를 찾아 떠나는 여행

정보융합대학 컴퓨터·인공지능공학부 서○원

나는 2023학년도 1학기 독일 루트비히스하펜으로 교환학생을 다녀왔다.

해외 경험이라고 두 번의 중국 여행이 전부였던 나에게 유럽은 상상했던 것 이상으로 '신세계' 그 자체였다.

새롭기만 했을까. 두려움도 컸다. 입국 후 일주일 동안 울지 않은 날이 없었다. 한국에 있는 가족과 친구에게 매일같이 전화를 걸어 서러움을 토로했다. 하지만 '시간은 약'이라는 명언은 내 상황에도 어김없이 적용되었고, 금방이라도 한국행 비행기 티켓을 예매하려 했던 나는 정신없이 흘러보낸 시간 속에서 즐거움을 느끼기 시작했다.

교환학생을 선택한 계기는 사실 단순했다. 도피성 유학이었다고나 할까. 다가오는 취업 준비생 신세가 두려웠다. 코로나19로 인해 1, 2학년을 집에서만 보냈던 것도 아쉬웠다. 꽤나 단순한 그 이유들로 나는 1년간 교환학생을 위한 단계를 차근차근 밟았고 성공적으로 입국했다. 지금 생각해 보면 뚜렷한 목표가 없어서 유학 생활 초기에 어려움을 겪었던 게 아닌가 싶다.

하지만 일주일의 지나고, 눈 깜짝할 새에 한 달이 지나, 다른 독일 교환학생들과 네덜란드 여행을 가고 프랑스 파리에 있는 친구의 집에 놀러 가 함께 여행을 하기도 하면서 나의 마음과 생각은 구름 위를 걷는 듯 붕 뜨기 시작했다. 바쁘게 돌아다니며 그 모든 것을 내 눈에 넣으려 노력하고, 부족한 돈을 아끼기 위해 음식을 만들어 먹으며 행복을 느꼈다.

교환학생을 다녀온 후, 오랜만에 만난 지인과 그간의 생활을 공유할 때 꼭 말하는 느낀 점들이 있다. 유럽의 '느린 행정처리'에 느낀 양가감정과 '나에게 맞는 도시'를 알게 되었다는 뿌듯함이다. 먼저 느린 행정 처리에 관해서는 참 다사다난한 일을 겪었고 덕분에 마음고생도 꽤 많이 해 힘들었지만, 동시에 부러움을 느끼기도 했다. 행정처리가 빠르고 확실한 우리나라와 달리 유럽 국가는 일 처리를 하려면 기본 일주일의 기다림을 견뎌야 한다. 처음에는 시스템 알고리즘을 엉망으로 해뒀다며 신경질을 부리고는 한국을 그리워했다. 하지만 곧이어 우리나라의 노동자들이 업무 과중에 시달리고 있다는 것을 깨달았다. 24시간 운영, 실시간 문의/민원 시스템의 이면에는 지친 노동자가 있다는 것이 곧 노동자가 될 사람의 입장에서 씁쓸하게 느껴지기도 했다. 직업에 귀천이 없다는 것도 몸소 느끼게 되었다. 복지가 잘 되어 있는 유럽의 특성상 자영업이나 캐시 혹은 타일공 등의 기술직에 종사하는 사람이 많다. 예전에는 사무직만이 적당한 위치에서 먹고 살 수 있는 방법이라고 생각했는데, 유럽인들을 보니 여태껏 참 편협한 관점으로 살아왔다는 것을 깨달았다. 모두 사회를 이루기 위해서 꼭 해야만 하는 일들이며 필요한 직업들인데 왜 오만한 생각을 가지고 살았을까 하는 후회도 들었다.

돈과 명예만을 좇아야 한다는 생각도 희미해졌다. 사회가 말하는 길이 과연 옳은 것인가. 직업에 귀천을 따지며 특정 업무를 수행하는 노동자를 은연중에 하대하는 것이 과연 바람직한가에 대해서 깊이 생각해 보게 되었다. 덕분에 용기를 내 내가 진정으로 하고 싶었던 일을 본격적으로 준비하게 되었다.

둘째로, 알지 못했던 내 도시 취향에 대해서 알게 되었다. 나는 주로 EU 국가의 수도로 여행을 갔는데, 이들은 비슷한 것 같으면서도 제각기 다른 매력을 뽐냈다.

소도시인 포르투갈 포르토, 스위스 인터라켄, 덴마크 코펜하겐은 나에게 '살고 싶은 도시'이다. 대도시이며 뮤지컬, 연극 등의 공연 문화가 잘 형성되어 있는 영국 런던은 무척이나 다시 가고 싶지만 살고 싶지는 않다. 반면에 문화유산과 유흥거리가 많은 프랑스 파리와 네덜란드 암스테르담은 아름답지만 다시 가고 싶은 마음은 들지 않는다.

나는 총 13개국 17도시를 여행하면서 내가 아끼자기한 소도시를 좋아하고, 사람들의 친절함에 마음 깊숙이 다정함을 느끼며, 깨끗하고 잘 정돈된 강이 있는 도시를 사랑한다는 것을 깨달았다.

그래서 이 감상들이 나에게 어떤 영향을 미쳤냐고 묻는다면, 놀랍게도 나의 진로에 영향을 주었다. 그간 나는 사람이 많고 교통이 복잡하지만 인프라가 압도적인 서울 상경만을 목표로 취업 준비를 했다. 그러나 교환학생을 다녀와서는 나 스스로에게 다른 선택지들을 줄 수 있었다. "너는 물론 서울에 갈 수 있지만 부산에 살 수도 있고, 호주로 가거나 포르투에서 살아갈 수도 있어."라는 생각을 가지게 됐다. 도시로 인해 제약된 나의 한계를 풀게 된 이후, 조금이나마 여유를 가지게 되었다. 또한, 하고 싶지 않은 길을 가야 한다는 압박에서 벗어나 오랫동안 마음속에 담아두었던 일을 하기로 결심했다. 진정으로 내가 하고 싶은 일과 살고 싶은 도시를 탐구하며 나에 대해 알아가는 것은 삶을 계획할 때 그 무엇보다 우선시 해야 할 가장 가치 있는 일이라고 생각하게 되었다.

교환학생 생활은 나를 찾아 떠나는 여행이었으며 앞으로의 내 삶을 전환해 준 정말 소중한 행복을 얻을 수 없는 경험이다. 그때 만났던, 스쳐갔던 모든 이들이 각자의 도시에서 원하는 일을 하며 즐겁게 살아가길 바란다.

나의 경험이 이 글을 읽은 분들에게 어떤 방식으로든 도움이 되었길 바라며 에세이를 마무리한다.



에세이를 작성하며 저의 교환학생 생활을 복기할 수 있었습니다. 그토록 행복했던 시간을 보낼 수 있었음에 다시 한번 감사함을 느꼈고, 제게 가치 있는 미래를 설계하기로 결심했습니다. 경험을 통해 내가 무엇을 얻었는지 생각하는 것은 정말 가치 있는 일이고, 이 과정 중에 새로운 깨달음을 얻기도 했습니다. 이런 프로그램을 만들어주셔서 감사합니다.

참  
여  
소  
감

## 2023학년도 슬기로운 부경생활 에세이 공모전 수상작



# 인생은 반도체

공과대학 전기공학부 김요규

“다양한 사람을 만나고 다양한 경험을 하며 세상을 바라보는 시야를 다각화하자.”

제 인생 모토입니다. 대학 생활 동안 공부도 중요하지만 최대한 많은 경험을 하고 싶었습니다. 1학년부터 학과 생활보다는 학교 단위로 하는 활동을 하고 싶었으며, 그 결과 1학년 때는 밴드 동아리, 진로캠프, 동계 어학실습, 2학년 때는 저학년 진로탐색 경진대회, 아이프렌드 등을 참가했었습니다. 3학년 현재는 1년간 교환학생을 와 있으며 덕분에 대학 생활 동안 정말 많은 학교 사람들도 사귀었고 많은 경험도 했습니다. 자세한 경험 이야기는 다음 페이지 참고해 주시면 될 것 같습니다.

후배분들께 특히 강조하고 싶은 점은 학교 공지사향입니다. 학교 및 학과 공지사향을 늘 확인하는 습관을 키워야 합니다. 대학교는 중고등학교처럼 누가 정보를 주지 않으며 본인이 직접 찾아야 하며 인생은 정보 싸움입니다. 공지사향을 확인하다 보면 장학금과 같은 유용한 정보를 얻을 수 있고 공모전이나 대회 같은 것도 확인하실 수 있습니다. 실제로 제가 1학년 때 학교 공지사향에서 '스마트 인재 장학금' 정보를 보고 신청을 하였는데, 1학년 전체 3등을 해서 60만 원을 받았던 경험이 있습니다. 다른 학생들도 충분히 받을 수 있었는데 단지 이런 것이 있다는 것을 몰라서 못 받았을 뿐입니다.

또한, 학교 부서 중 학생역량개발과를 적극적으로 이용하라고 말해주고 싶습니다. 그때 당시 담당자분께서 이 부서의 존재를 졸업할 때까지 모르는 사람도 많다고 하셔서 정도로 학생들이 관심이 없습니다. 실제로 학생역량개발과에서 실시하는 프로그램 중 도움 되는 활동들이 정말 많습니다. 대표적으로 진로캠프, 취업캠프 등이 있으며 해외 인턴십 등 다양한 도움을 제공하고 있으니 잘 알아보시고 자주 이용하셨으면 합니다.

마지막으로 반도체란 여러 가지 조건에 따라 전기가 통하는 도체가 되기도, 전기가 통하지 않는 부도체가 되기도 합니다. 여러분들의 삶 또한 반도체처럼 어떤 조건을 걸어주는지, 즉 본인들이 어떠한 노력을 하나에 따라 성공한 인생을 살아가느냐 아니냐라고 생각합니다. 이 글을 읽는 국립부경대학교 학생 후배분들은 도체와 같은 훌륭한 삶을 살아가셨으면 합니다.

## 진로캠프

1학년 여름방학 동안 2박 3일간 경주로 진로캠프를 갔었습니다. 사실상 저학년들이 가는 캠프라 진로를 결정하는 데 엄청난 도움이 된다기보다는 발을 넓힌다는 생각으로 가면 좋을 것 같습니다. 이때 만난 다른 학과 선배 및 친구들과 아직 연락하고 서로 도움을 주고받는 관계입니다. 본인 학과 말고 다른 학과에도 훌륭한 선후배 또는 동기들을 만날 좋은 기회이고 교통비 및 숙박비 다 무료니까 꼭 참가하셨으면 좋겠습니다.

## 어학실습

1학년 겨울방학에는 국제교류본부에서 주관한 동계 어학실습에 참여하여 필리핀을 약 6주간 다녀왔습니다. 이 프로그램을 다녀온 후, 영어에 대한 흥미가 생겨 추후에 교환학생을 가야겠다는 다짐을 하게 된 계기였습니다. 4시간 동안 1:1로 원어민 선생님과 수업하고 같이 여러 가지 활동도 많이 했습니다. 6주간 영어 실력도 정말 많이 늘었고 지금 생각하면 인생에서 가장 아무런 걱정 없이 즐겼던 시기였던 것 같습니다. 학교에서 장학금도 지원해 주니 교환학생이 너무 부담되시는 분은 동계 어학실습도 충분히 좋은 경험이 될 수 있다고 생각합니다.

## 저학년 진로탐색 경진대회

저학년 때만 참가할 수 있는 대회이며 제 인생에서 가장 큰 도약 중 하나라고 할 수 있습니다. 대학 입학 후 무엇을 해왔고, 어떤 기업에 가고 싶은지, 앞으로 그 기업에 가기 위해 어떠한 노력을 할 것인지 등 전반적인 본인의 진로 계획을 발표하는 대회입니다. 대회를 준비하며 전문 강사님께 컨설팅 받음으로써 PPT 제작 능력 및 발표 능력이 엄청나게 향상되었습니다. 덕분에 제가 조사했던 기업에 인턴 지원을 할 때, 남들보다 수월하게 준비할 수 있었으며 3학년임에도 인턴에 합격했습니다. 학교에서든 회사에서든 발표는 피할 수 없는 부분이며 이 대회를 통해 큰 경험을 해보셨으면 좋겠습니다.

## 교환학생

저번 학기에 이어 이번 학기도 교환학생으로 미국에 와 있지만 살면서 한 번은 꼭 해보라고 추천하고 싶습니다. 대학생 때만 할 수 있는 활동이며 해외를 경험함으로써 보는 시야가 넓어집니다. 한국에만 있었을 때는 남들과 똑같이 취업을 준비하는 길을 걸었다면 교환학생으로 미국에 와서는 굳이 한국에서만 취업할 필요가 없겠구나, 전 세계가 나의 직장인 될 수 있겠다고 생각했습니다. 보는 관점도 달라지고 다양한 인종을 만나며 생각의 틀이 바뀝니다. 특히, 국립부경대학교는 교환학생 프로그램이 훌륭하므로 잘 알아보시면 좋을 것 같습니다.

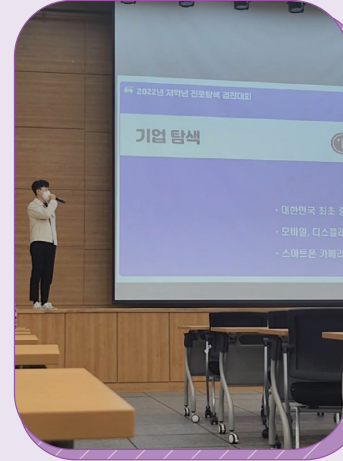

### 참여소감

저학년, 특히 1학년 때는 국립부경대학교가 크게 만족스럽지 않은 학교일 수 있습니다. 하지만 어딜 가나 본인 하기 나름이고 국립부경대학교에서도 훌륭한 아웃풋이 많은 만큼 후배 여러분들도 할 수 있다는 생각을 심어주기 위해 참여를 했습니다. 저 또한 아직 많이 부족하지만, 후배분들은 제가 걸은 길을 참고하여 더 높은 곳으로 가셨으면 좋겠습니다.



2024학년도 슬기로운 부경생활 에세이 공모전 수상작

## 나의 뿌리는 바람에도 흔들리지 않는다

자연과학대학 해양수산생명과학부 조○현

2020년, 모두가 마스크를 쓰고 거리두기를 시작했던 때 나는 부푼 기대감으로 잔뜩 설레어 20살을 시작했었다. 만 19세가 되면 뭐든지 할 수 있을 거라는 기대와 다르게 나의 첫 대학 생활은 작은 방 내 책상에서 시작되었다. 드라마에서만 보던 풋풋한 청춘의 MT도 아이스크림을 먹으며 나가자는 선배와의 설레는 썸도 서로의 얼굴만 보여주는 모니터 앞에서는 이루어질 수 없었다. 네모난 모니터 앞으로 보이는 교수님의 필기와 하나둘씩 카메라를 꺼내려 가는 작은 화면들로 시작되는 여러 날이 지나자 꿈꿔왔던 대학 생활이 이렇게 단조로운 것일 수밖에 없다는 우울감이 들었다. 똑같은 수업이 끝나고 마우스 휠을 내리며 심심찮게 보던 학교 공지 사항에서 학교에서 진행하는 영상 공모전을 보게 되었다. 비대면 시대에서의 자기 주도적 학습 경험을 담은 UCC를 제작하는 공모전. '비대면 시대', '공모전'이라는 두 문구가 지루했던 내 일상을 바꾸어줄 것 같아 공모전에 나가보자는 마음을 먹었다.

온라인 수업으로 인해 불편한 상황들, 개선했으면 좋을 부분들과 스스로 생각한 아이디어를 바탕으로 영상을 기획하였다. 평소에는 3초 뒤면 금세 잊어버릴 의미 없는 영상들에 헤어 나오지 못해 누워있었을 시간이었지만, 공모전을 준비하면서는 어떻게 촬영하고 편집할지에 대한 생각으로 가득 찼었다. 직접 삼각대를 설치하여 촬영하고 연기도 하며 영상을 준비하였고 적절한 멘트와 편집을 통해 그럴듯한 UCC를 제작하였다. 그렇게 대학교에 와서 처음 도전한 영상 공모전에서 나는 최우수상을 받았다. 대학교 캠퍼스를 밟아보지도 못했던 내가 집에서 혼자 촬영한 영상으로 공모전 최고상을 받았다. 아무것도 할 수 없다는 좌절감과 모두가 설레는 새내기 시절을 집에서만 보내야 한다는 무력감은 이날을 계기로 뒤바뀌게 되었다. 어떤 상황이 오더라도 그 상황에서 내가 할 수 있는 일은 있다는 걸 깨달았다. 집에서 넘쳐흐르던 시간은 새로운 도전을 하기에는 여유로운 시간이 되었고 새로운 도전은 나를 성장시키는 거름으로 잠재력이라는 뿌리에 흡수되었다.

'학습 UCC 공모전'을 기점으로 '비교과 참여 수기 공모전', '비교과 아이디어 공모전' 등 다양한 공모전에 참가하였고 상을 받은 공모전도 떨어진 공모전도 많았다. 상을 받지 않는다고 나에게 도움이 되지 않았던 적은 없었다. 왜 떨어지게 되었는지 수상작들을 보며 고칠 점을 알아갈 수 있었고 다음 공모전에 반영해서 더 좋은 결과를 만들어냈기 때문이다.

2021년, 코로나가 점차 풀려가고 대학교 기숙사에 살며 진정한 대학 생활이라는 것을 즐겨보자는 마음으로 사람들을 만나는 활동에 참여했다.

학과 학생회, 부산에서 진행되는 대외활동, 학과 멘토링 등 1년 동안의 학교생활을 못 했던 것에 대한 반등인지 대·내외 활동에 쉬지 않고 지원했다. 나이, 성별, 직업, 학교 등 모든 게 다양한 사람들과 하나의 목표

를 향해서 협력하는 활동은 내가 맡은 일에 책임감을 가져야 했고 하고 싶은 말을 조리 있게 하고 상대방의 의견에 조율할 수 있어야 했다.

그다음 해에는 국립부경대학교 입학홍보대사에 지원했다. 서류와 면접전형을 통과하여 부경나라가 되었고 캠퍼스 투어, 입학 상담, SNS 콘텐츠 제작, 전공 멘토링 등 한 해 달력에는 홍보대사 일로 가득 채워질 만큼 365일 안에 바쁜 일정들이 빠져나오지 못하게 꼭꼭 눌러가며 활동했다. 중요한 일정이 생기면 시간 단위로 확인하였고 300명의 학생을 앞에 두고 대학교는 어떤 곳인지 기대하는 눈빛에 부응하기 위해 40분간 온갖 질문과 가교를 써가며 발표하였다.

1년간 시간을 잘게 쪼개어 퍼즐을 맞추듯 생활했었기에 지쳐있던 나는 휴학을 결정하였고, 1년이라는 시간 동안 내가 했던 많은 일들을 생각하고 비교하며 내가 하고 싶은 일은 무엇일지 계속해서 고민하는 시간을 가졌다. 생명이 주는 정교한 원리들에 매료되어 미생물학과를 선택했던 과거의 나처럼, 나는 또다시 생명과학을 선택하여 대학원에 가게 되었다.

대학교에 다니면서 이수 시간 584시간의 30개의 비교과 프로그램과 한국생명공학연구원 서포터즈, 부산 SOS 랩, 기업은행 인턴 등의 대외활동에 수없이 도전하였고 단과대학에서 수석으로 졸업할 만큼 공부도 열심히 했었다. 다른 사람이 본다면 대학 생활하는 동안 했던 이런 활동들은 대학원을 진학한 나의 진로와 관련 있는 활동이라고 생각하지 못할 것이다. 그럼에도 나는 사람들을 만나고 내가 해보지 못했던 걸 했던 이 도전을 결코 후회하지 않는다. 처음 겁질을 벗기며 뿌리를 내려갔던 UCC 공모전을 시작으로 내가 했던 무수히 많은 도전은 무엇이든 할 수 있다는 자신감과 그 자신감에 근원이 되어주는 단단한 역량이 되어주었다. 하나의 뿌리는 쉽게 뽑힐지 몰라도 여러 개로 갈라진 깊숙하게 내려앉은 뿌리는 그 어떤 바람에도 나라는 기둥이 무너지지 않게 해주었다.

내가 했던 그 어떤 일이라도 지금의 나에게 도움 되지 않았던 경험은 존재하지 않는다. 밤을 새워가며 공부했던 경험도, 의견이 맞지 않아 다투던 회의도, 떨리는 목소리로 했던 발표도, 수없이 떨어진 공모전들도 끈기, 의사소통 능력, 발표 능력, 문제해결 능력이라는 나만의 역량으로 지금의 나를 단단하게 지탱해 주는 뿌리가 되었다.

해보지 않으면 그것이 어떨지는 아무도 모른다. 끝없이 도전한 성공했던, 실패했던, 힘들었던, 그 모든 경험은 단단한 뿌리가 될 것이다. 어떤 상황이라도 할 수 있는 일은 반드시 있다. 그리고 도전한 그 모든 일들에서는 배울 수 있는 점과 성장할 수 있는 부분이 있다. 푸르고 울창한 한 그루의 나무는 여러 갈래의 단단한 뿌리들로 바람에 넘어가지 않는 것처럼 우리가 쌓아온 경험들은 어떤 상황에도 흔들리지 않을 것이다.



참  
여  
소  
감

2024년 8월 대학교를 졸업하고 4년이라는 시간 동안 어떤 활동을 했는지 되돌아볼 수 있었습니다. 한 번쯤은 나의 진로에 도움이 되지 않는 이러한 활동을 하는 것이 맞는 것인가 생각도 든 적이 있었지만 지나온 활동들이 쌓여 지금의 저는 더 성장해 있었기에 절대 그렇지 않다고 느꼈습니다. 이 글이 앞으로 대학 생활을 앞둔 많은 사람에게는 도움이 되었으면 좋겠습니다.



2024학년도 슬기로운 부경생활 에세이 공모전 수상작

## 변화의 도전은 작은 도전에서

수산과학대학 생물공학과 김○은

후배분들의 학창시절은 어땠나요? 저는 학창시절에 새롭게 도전하는 것을 두려워했습니다. 학교에서 주최하는 대회나 공모전, 동아리 활동 등은 저에게 큰 부담으로 다가왔고, 그 부담감을 피하고자 도전을 피하려고 했습니다. 그렇게 마무리된 학창시절은 생활기록부에도 남은 것이 없고, 특별한 기억도 없었습니다. 이런 학창시절이 아쉬워, '대학에서는 도전하고 더 많은 경험을 쌓아야지!'라는 결심을 하면서 국립부경대학교에 진학하게 되었습니다.

대학에 들어온 후 저는 다양한 비교과 활동에 적극적으로 도전하면서, 새로운 도전을 통해 저 자신을 변화시킬 수 있었습니다. 처음에는 작은 도전이었지만, 그 도전이 눈덩이처럼 불어나면서 제 삶에 큰 변화를 가져왔습니다. 각 비교과 활동들이 저에게 어떤 변화를 주었는지 이야기해보겠습니다.

**진로 탐색 캠프:** 첫 도전의 시작 굳은 결심을 가지고 대학에 갓 입학한 1학년 때, '쉬운 것부터 도전해보자!'는 마인드를 가지고 제 첫 비교과 활동으로 진로 탐색 캠프를 신청했습니다. 이 캠프는 다양한 학과의 저학년 학생들이 모여 2박 3일 동안 진로를 탐색하고 자신을 깊이 알아가는 프로그램이었습니다. 저는 이 활동을 하기 전에는 진로에 대한 확신이 없었지만, 캠프 후 저의 진로 방향을 구체적으로 설정할 수 있었습니다. 또한, 이 캠프에서 진행한 모둠 활동을 통해 저에게 부족하다고 생각하였던 의사소통 능력과 협동심을 자연스럽게 키울 수 있었습니다. 진로 탐색 캠프는 저에게 다른 학과의 친구나 선배들과의 관계를 늘릴 수 있는 경험을 제공하였고 캠프 후에도 여기서 만난 사람들과 꾸준히 비교과에 대한 정보를 공유하고 함께 활동에 참여하여 서로 도움이 되는 관계를 유지하고 있습니다.

**토론 역량 강화 캠프:** 도전의 확장 1학년은 진로 탐색 캠프를 계기로 이후로도 저의 진로에 도움이 될 활동을 신청하면서 경험을 만들어 나갔지만, 여전히 저는 특정한 도전에만 머무르고 있었습니다. 제가 가장 두려워하는 것은 제 의견을 발표하는 것이었습니다. 그 두려움 때문에 발표와 관련된 활동은 계속해서 피하고 있었고, 이는 학창시절과 크게 다르지 않았습니다. 그러던 중, 진로 탐색 캠프에서 만난 친구가 저에게 토론 역량 강화 캠프에 참가해보자고 권유했습니다. 평소 발표에 대한 두려움을 극복하고 싶었던 저는 이 캠프에 참가하기로 결심했습니다. 토론 캠프는 2일 동안 진행되었고, 첫날에는 CEDA 토론 방식에 대해 배우고 토론 개요서를 작성하는 활동을 하였습니다. 팀원과 최선을 다해 준비하였지만, 제 주장이 설득력이 부족하다고 생각되자 자신감이 급격히 떨어졌습니다. 하지만 예상치 못하게 저희 팀이 본선에 진출했고, 그 이후 토론에 대한 자신감을 조금 얻게 되었습니다.

친구와 밤늦게까지 다음 날 있을 토론 대회를 위해 준비를 하였고 본선 당일, 떨리는 마음으로 토론을 시작했지만, 준비한 대로 차근차근 의견을 펼치며 토론의 재미를 느끼기 시작했습니다. 그동안 왜 토론을 두려워했는지 의문이 들 정도로 저는 몰입하였고 결과적으로 저희 팀은 8강에 진출할 수 있었습니다.

비록 4강 진출은 실패하였지만, 이 경험은 제가 그동안 회피해왔던 도전에 대해 성취감을 느끼게 해주었고 발표와 토론에 대한 두려움을 크게 극복할 수 있는 계기가 되었습니다. 이 경험을 통해 한정된 도전이 아닌, 더 넓은 도전의 세계로 나아갈 수 있었습니다.

**국제계절학기:** 과거의 목표 실현 저는 학창시절부터 대학생이 되면 다양한 문화의 친구들과 교류하고 싶다는 목표가 있었습니다. 학창시절의 저라면 자신감 부족으로 인해 국제계절학과 같은 프로그램에 쉽게 신청하지 못했을 것입니다. 하지만 여러 비교과 활동을 통해서 도전에 대한 즐거움을 알게 된 저는 망설임 없이 유학생과 교류할 수 있는 국제계절학기 프로그램을 신청하였습니다. 국제계절학기는 다양한 나라에서 온 유학생들과 한국 문화를 체험하며, 영어로 수업을 듣고 기숙사에서 함께 생활하는 프로그램입니다. 친구들과의 교류를 통해 자연스럽게 영어로 대화할 수 있었고, 서로의 문화를 공유하며 폭넓은 시각을 가지게 되었습니다. 무엇보다도, 이 프로그램은 제가 오랫동안 꿈꿨던 글로벌한 경험을 할 수 있었고 영어로 말하는 자신감을 높일 수 있었습니다. 과거의 저라면 도전의 두려움에 망설였을 도전이었지만, 현재 자신감 있게 신청하고 이 프로그램을 성공적으로 마칠 수 있었습니다. 이 경험은 저의 글로벌한 시각을 넓히고, 다양한 나라의 친구와 교류하는 것에 대한 꿈을 현실로 만들 수 있게 해준 소중한 시간이었습니다.

위와 같은 다양한 비교과 활동을 도전하면서 '경험의 조각들은 나의 일부가 된다'라는 신념을 가지게 되었습니다. 학교 비교과 프로그램을 통해 두려움을 피하지 않고 도전하는 법을 배웠으며, 도전의 즐거움을 알게 되었습니다. 또한, 다양한 친구들과의 교류와 풍부한 경험들이 저를 성장하게 만들었고, 학창시절부터 꿈꾸던 것을 이룰 수 있었습니다. 각 활동에서의 작은 도전들이 모여 저를 더 넓은 세상으로 이끌었고 새로운 기회를 찾는 큰 동기가 되었습니다. 이제 저는 두려움을 극복하고 다양한 도전을 통해 저 자신을 계속 채워나가고 있습니다. 앞으로도 저는 제 신념을 바탕으로 더 많은 활동에 참여하며 값진 경험을 쌓아나갈 것입니다.

마지막으로 후배분들에게 꼭 말하고 싶은 메시지는 두려워하지 말고 도전해보라는 것입니다. 자신이 두려워하는 것에 부딪혀 도전함으로써 얻게 되는 성취감과 배움은 정말 크고 소중한입니다. 의미 있고 멋진 경험들을 쌓아 적극적으로 빛나던 특별한 대학 생활로 기억되기를 바랍니다. 후배분들의 빛나는 대학 생활을 응원합니다



### 참 여 소 감

이번 슬기로운 부경생활 에세이 공모전 또한 저에게는 하나의 도전이었으며 참여하면서, 제 대학 생활을 돌아보며 도전의 가치를 다시금 느낄 수 있었습니다. 저의 경험을 글로 나누며 후배분들이 이 글을 보고 도전에 대한 두려움을 줄이고 다양한 경험에 적극적으로 나서서 빛나는 대학생활을 스스로 만들었으면 좋겠습니다.

2024학년도 슬기로운 부경생활 에세이 공모전 수상작



무지성

수산과학대학 해양생산시스템관리학부 김○현

내 대학 생활의 시작을 한 단어로 표현하자면, 말 그대로 “무지성” 그 자체였다. 학문의 장이라는 대학에서 나는 그 단어 하나로 나의 20살을 나타내고 싶다. 특성화고교를 졸업하여 전공이 같다는 이유로 특성화고등학교 전형으로 이곳에 입학하게 되었다.

대학 생활이 너무 즐거워서였을까, 특성화고교에서 겁도 없이 대학을 온 것이 문제였을까, 내 대학 생활은 그리 순탄하지 못했다. 물론, 즐거웠다. 아마 내 인생에서 가장 즐거웠던 순간이 아니었나 싶다. 핑크 캠퍼스에 취해서, 새로운 사람들에 취해서, 하루하루를 보내다 보니, 어느덧 학교가 주가 아니라, 술이 주가 되어 버렸다. 남들은 4년 동안 받아보기도 힘들다는 학사경고를 2차례나 받고, 군대로 도망가며 내 20살이 끝났다.

핑계였다. “특성화고에서 와서 인문계 동기들을 따라가기 힘들다.”는 내게 아주 좋은 핑계거리였다. 군대에서 많은 것이 바뀌었다. 생각도 몸도. 그것이 핑계라는 것을 깨닫기까지 나는 2년이 걸렸다. 하지만, 핑계라는 것을 알고도 바로 돌아가고 싶지 않았다. 남들과 다른 무언가를 가지고 싶었다. 그 길로 나는 모두가 기피하는 어선에 몸을 실었다. 그것이 내 전공이었고, 무지성으로 시도하는 것. 인문계 동기들과 다른 내 특기였다. 특성화고교에서부터 대학교에 이르기까지 내 숙명을 받아들이는데 6년이 걸렸다.

그렇게 군대와 어선을 거쳐 독기를 가득 품고, 도망쳤던 대학에 다시 돌아왔다. 그냥 무지성으로 했다. 학사경고를 2번이나 받고 휴학을 했으니, 나는 물러설 곳이 없었다. 절벽에 서 있는 심정이었다. 그렇게 대학 1학년 0점대의 학점을 받았던 나는, 4점대의 학점을 받았다.

여기까지, 내 핑계를 증명해 내는 데까지 4년이 걸렸다. 현재는 학업은 물론이거니와 대외활동, 실습, 연구실, 봉사활동까지 무엇하나 진심이 아닌 것이 없다.

나는 해보지 않으면 모르는 사람이라는 생각을 한다. 길고 짧은 것은 대 보아야 아는 것이고, 된장같이 보여도 맛봐야 아는 사람이라는 것을 이렇게 배우게 되었다.

나는 갓 20살이 된 내 후배들에게 대학은 학문의 장이기도 하면서, 성인이 된 자신을 알아갈 수 있는 곳이라고 이야기해주고 싶다. 나는 내가 어떤 사람인지 몰랐다. 무엇을 좋아하는지, 어떤 것에서 기쁨을 느끼고, 어떤 것을 사랑하는지. 내 경험을 통해 나를 알 수 있었기에 후회하지 않는다.

대학과 고등학교와의 가장 큰 차이점은, 삶을 대하는 태도에 있다고 생각한다. 고등학교에서는 수동적이어도 중간은 갈 수 있다. 시키는 것만 해도 평균이라는 말이다.

하지만, 대학은 다르다. 아는 만큼 보인다.

내가 개인적으로 좋아하는 ‘빨간 차 이론’이라고 있다. 누군가가 당신한테 “여기까지 오는 동안 빨간 차를 몇 대 보았나?”라고 묻는다면, 아마 못 봤다고 하거나 모른다고 할 것이다. 그런데, 출발하기 전, “빨간 차를 볼 때마다 돈을 주겠다.”라고 한다면, 눈에 불을 켜고 빨간 차를 찾을 것이다. 이 말은 관심이 있는 만큼 세상이 다르게 보인다는 것이다.

내 전공에 관심을 가지지 않으면, 딱 그만큼만 보일 것이고, 대외활동에 관심을 가지지 않으면, 대외활동이 있었다는 것조차 모를 것이다. 나 역시 마찬가지라 생각한다. 찾아보지 않았다면, 이렇게 내가 하고자 하는 말을 쓸 기회조차 없었을 것이다. 나는 대학이 모두에게 시야를 넓힐 수 있는 좋은 기회가 될 것이라고 생각한다.

고등학교와 대학의 가장 큰 차이점이 수동적인 것이라면, 그만큼 적극적으로 임하는 사람에게는 기회가 많을 것이고, 많은 것을 볼 수 있는 시야가 주어진다든 말이니까, 그 기회와 시야는 또 다른 기회를 낳을 것이고, 처음에는 유일 수도 있는 일들이 반복되다 보면, 그것이 실력이 되는 거니까.

나는 이 글을 읽는 후배들이 “무지성”으로 삶에 임해봤으면 좋겠다. 무지성으로 놀아도 보고, 무지성으로 사랑도 해보고, 무지성으로 책도 읽어보고, 무지성으로 대외활동도 해보아라.

무지성으로 놀다가 학사경고를 받아도 되고, 무지성으로 사랑하다 이별을 맞이해도 되고, 무지성으로 지원했다가 합격하지 못해도 괜찮다. 학사경고를 받는다고 죽는 거 아니고, 이별한다 해서 세상이 끝나지 않는다. 내가 이미 증명했다. 그때의 감정에서 느끼는 것들이 앞으로의 너희를 만들 것이고, 그때의 경험이 앞으로의 일들에서 자신감으로 작용할 것이라고 나는 믿어 의심치 않는다.

조금은 오만한 생각일 수 있겠지만, 직업이 아닌 내 꿈은, 언젠가 영향력 있는 어른이 되어서 내 모교인 국립부경대학교 대학극장에서 내 후배들에게 좋은 영향을 줄 수 있는 말들을 해주는 것이 내 꿈이다. 이 꿈을 이룰 수 있을지, 언제가 될지는 모르겠지만, 그 꿈을 갈망하다 보면, 언비슷하게라도 흉내는 낼 수 있을 것이라고 확신한다.

이 글이 선정적이 되어서 내 후배들이 읽게 된다면, 대학극장은 아니지만, 내 꿈을 흉내는 내고 있는 것이 아닌가? 이렇게 내가 할 수 있는 일들에 최선을 다하다 보면, 언젠가 내가 목표로 삼은 곳에 다다를 수 있는 것이라고 생각한다.

마지막으로 내가 후배들에게 정말 확실하게 하나 이야기해 줄 수 있는 것은, 앞으로 너희가 맞이할 모든 곳에서는 움직이지 않는 사람에게 절대 기회를 주지 않는다는 것이다. 기회는 움직이고, 도전하고, 실천하는 사람들의 것이지, 움직이지 않는 사람이 가질 수 있는 기회라고는 없다. 그러니 무지성으로 움직이고, 도전하고, 실천하는 대학 생활을 했으면 좋겠다.



참  
여  
소  
감

글을 쓰면서, 저의 대학생활을 돌아볼 수 있었고, 앞으로의 목표와 저의 현주소를 확인할 수 있는 좋은 기회가 되었습니다.  
또한 후배들에게 해주고 싶던 말들을 정제하고, 가공하면서 스스로 목표에 한 발짝 다가가고, 성장할 수 있는 좋은 기회가 되었습니다.

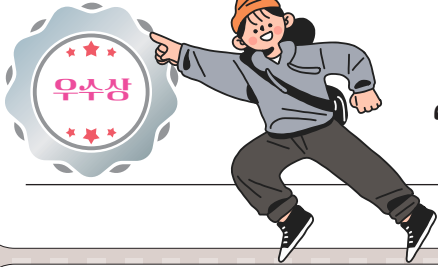

# 고민보다 Go! '도전'으로 찾은 나의 길

공과대학 시스템경영·안전공학부 김○은

안녕하세요, 저는 국립부경대학교 시스템경영 안전공학부 4학년에 재학 중인 김하은입니다.

대학 생활은 자신을 발견하고 미래를 설계하는 중요한 시기입니다. 저의 대학 생활은 여러 전환점을 겪으면서 한층 더 의미 있는 경험으로 가득 차게 되었습니다. 특히 복수전공과 동아리 활동을 통한 멘토링 경험이 저에게 큰 영향을 미쳤습니다. 이 두 가지 경험을 통해 얻은 교훈을 후배들에게 전하고자 합니다.

## 1) 복수전공의 여정, 나의 새로운 출발

대학에 입학할 때, 저는 전공에 대한 깊은 이해가 부족했습니다. 처음에는 단순히 성적에 맞춰 선택한 학과에 대해 큰 기대를 하지 않았습니다. 그러다 어김없이 들어야 하는 전공 공통과목을 수강하던 도중, 2학년 1학기 '인간공학'이라는 과목을 듣고 산업 현장에서 근로자들의 안전을 지키는 일이 매우 의미 있다고 느꼈습니다. 그 시점에 안전공학과와 우리 학과(시스템경영공학부)가 통합되면서 이 분야에 관심이 더욱 커졌고, 그 결과 복수전공을 해볼까 하는 생각이 들었습니다.

복수전공을 신청하기 전, 저는 고민을 많이 했습니다. 전공 변경을 하기에 확신이 없었고, 다른 전공의 기초 지식 없이 3학년 과목을 따라잡을 수 있을지 걱정이 컸습니다. 1학년부터 안전공학을 전공한 학생들은 이미 기초 지식이 탄탄하였지만, 저는 새로운 분야에 대한 지식이 부족했습니다. 새로운 것에 도전하는 것을 두려워하고 귀찮아하는 성격이었지만, 이 과정에서 "해보기도 전에 겁먹거나 안 된다고 생각하지 말자"라는 마음을 가지게 되었습니다. 결국, 직접 해보지 않고서는 결과를 알 수 없다는 점을 깨달았고, 도전하기로 결심하게 되었습니다.

현재는 안전공학에 대한 열정을 실천하며 관련 자격증을 취득하고 이 분야의 직무에 맞춰 취업 준비를 하고 있습니다. 이 과정에서의 경험은 저의 진로를 재설계하는 데 중요한 역할을 했습니다. 특히, 이 분야에 대한 진정한 관심을 발견하고, 그에 따라 진로를 확립하게 된 것은 큰 성과라고 생각합니다. 도전을 어려워하던 저에게, 이 경험은 새로운 가능성을 열고 목표를 향해 나아갈 수 있도록 해준 중요한 전환점이 되었습니다.

## 2) 멘토링을 통해 발견한 나의 성장

또 다른 중요한 경험은 '한국 대학생 멘토 연합(한멘연)' 대외활동이었습니다. 학교 에브리타임 앱의 동아리 홍보 게시판에서 '한국 대학생 멘토 연합'의 모집 공고를 보고, 지원 마감 하루 전날 부랴부랴 지원서를 작성했습니다.

원래라면 제 성격상 다음으로 미루는 습관과 준비 시간이 부족하여 어차피 안 될 거라는 부정적인 생각으로 인해 기회를 놓쳤을 수도 있었습니다. 그러나 어린 시절부터 꿈꿔온 교육과 멘토링에 대한 열망이 저를 움직이게 했습니다. 재수하면서 사범대학 진학에 실패했던 경험이 있었기에, 멘토링 활동을 통해 학생들 앞에 서보고 싶다는 꿈을 다시금 간절히 이루고자 하는 강한 의지를 갖고 지원하게 되었습니다.

'한멘연'에서의 활동은 저에게 많은 것을 가르쳐 주었습니다. 다양한 대학과 전공의 학생들과 소통하며 새로운 시각을 얻었고, 사람들과의 소통에서 큰 만족감을 느꼈습니다. 특히 중고등학생들에게 저희 학과와 입시 과정을 설명하면서, 나 자신도 우리 학과에 대해 더욱 명확하게 이해하게 되었습니다. 멘토링 PPT의 마지막 페이지에 적었던 "실패도 소중한 경험이다. 후회가 남지 않도록 최선을 다하자!"라는 문구는 학생들 뿐만 아니라 재수 시절 실패를 걱정하던 과거의 저에게 해주고 싶은 말이었습니다. 저는 재수 시절 많은 실패를 겪었지만, 최선을 다했고 그 경험 덕분에 현재의 새로운 길을 후회 없이 갈 수 있게 되었습니다. 즉, 실패를 두려워하지 말고 최선을 다하면, 만약 실패하더라도 그것이 소중한 경험이 된다는 것입니다. 이 경험을 통해 멘토링이 단순히 지식을 전달하는 것이 아니라, 인생의 중요한 교훈을 나누는 과정이라는 것을 알게 되었습니다. 덕분에 앞으로 내가 어떻게 살아가야 할지에 대한 방향을 확실히 잡을 수 있었고, 대학 생활이 더 실질적이고 의미 있게 변했습니다.

앞서 말한 두 경험 모두 처음에는 도전이 두렵고 미루고 싶었던 순간들이었지만, 한 걸음 내딛으려는 의지가 결국 저를 성장하게 했습니다. 저와 비슷하게 귀찮아하고 미루는 성향이 있는 후배에게 전하고 싶은 메시지는 바로 "고민보다 Go! 일! 단! 도전해봐!"입니다. 고민만 하고 있으면 기회를 놓치기 쉽습니다. 일단 도전해서 최선을 다해보면, 그 과정에서 얻는 배움과 성장이 가장 값진 것이란 것을 깨닫게 될 것입니다. 그러니 주저하지 말고, 작은 것이라도 먼저 시도해보세요. 경험을 통해 배우며 나아가는 것이 가장 중요하다는 것을 잊지 말았으면 좋겠습니다. 감사합니다.

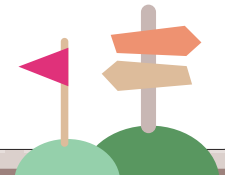

## 참 여 소 감

이번 에세이 공모전에 참여하여 복수전공과 멘토링을 통해 얻은 교훈과 저의 성장의 이야기를 되돌아볼 수 있어서 재미있었습니다. 저의 도전과 실패에서 배운 경험이 후배들에게도 도움이 되기를 바라며, 저 자신을 돌아보고 미래를 생각하는 소중한 시간이었습니다.



2024학년도 슬기로운 부경생활 에세이 공모전 수상작



## 고삐 풀린 새내기 우당탕탕 대학 생활

정보융합대학 미디어커뮤니케이션학부 안○진

“대학 가면 살 빠져”, “대학 가면 해도 돼”, “대학 가면 남자친구 생겨”, “대학 가면 네 맘대로 해”. 대한민국에서 대입을 치룬 고등학생이라면 누구나 공감할 마법의 말 ‘대학 가면’이 있다. 나 또한 이 말을 귀에 박히도록 들었고 때때로는 마음의 위안으로 삼기도 했다. 이 말 때문에 대학발표가 나기 전부터 나만의 원대 하다면 원대한 계획을 세우고 있었는데 바로 대학생 신분으로 할 수 있는 모든 걸 하고 졸업하자는 목표였다. 그렇기에 지금 이 에세이를 쓰고 있는 바로 지금 나 자신이 자랑스러워진다. 1학년의 절반을 보내면서 말 그대로 내가 하고 싶었던 것들을 잘 실천하는 중이기 때문이다. 그 중에서 다른 학우들과 후배들에게 소개하고 싶은 활동들을 적어보도록 하겠다.

**[운동]** 고등학교 시절 온종일 책상에 앉아 있으면서 운동과는 담을 쌓았고 결과적으로 인생 최고몸무게를 달성할 수 있었다. 입학 전에도 즐거운 잉여생활을 했기 때문에 최고급(?)식재료로만 짜운 순수지방의 몸동이를 관리하고자 학교 수상레저관에서 요가, 필라테스, 헬스 pt를 등록했다. 학교 안에 위치해 있고 아주 저렴한 가격에 이용할 수 있어서 고민할 필요도 없었다. 3월에 바로 등록해 현재 6개월 넘게 운동을 하고 있는데 개인적으로는 정말 만족스럽다. 요가 수업에서 처음에는 시도도 못 했던 물구나무서기를 할 수 있게 되었고 필라테스 수업에선 처음에 덜덜 떨리던 다리가 꽤나 안정감 있게 근육이 붙었고, 헬스 pt에서 꾸준히 러닝과 근력운동을 병행하니 거북목도 많이 완화되었다. 무엇보다 오늘도 운동을 했다는 뿌듯함과 나도 할 수 있다는 마인드를 장착 한계 운동에서 얻을 수 있는 가장 큰 요소가 아닐까 싶다.

**[대학 강의 및 성적]** 대학 가면 하고 싶은 대로 해야지 하고 마음먹고 가장 먼저 결과로 나타난 것은 성적이 아닐까 싶다. 나는 1학기 성적표에 무려 A+과 D+을 동시에 받은 사람이다. 말 그대로 하고싶은 공부만 했기 때문이다. 물론 공부를 하지 말라고 주장하는 글을 쓰는 것이 아니지만(공부는 하면 할수록 좋은 것이라고 다시 한번 느끼는 계기가 되었다.) 한번쯤은 하기 싫은 과목은 약간 손을 놓아도 괜찮다는 말을 하고 싶다. 대학생 로망 중 하나로 예전부터 서양미술에 대해 공부해 보고 싶었기에 교양강의 ‘이미지 인문학’을 수강했고 굉장히 재밌게 공부했으면서 A+을 받을 수 있었다. 이때까지 무작정 외우는 공부만 해오다가 정말로 관심 있는 분야를 공부하니 이렇게 재미있을 수가 없었다. D+을 받은 강의는 중국어 강의였는데 아무래도 언어 수업이다 보니 외워야 하는 단어들도 꽤 많아서 이 과목은 공부를 손에서 놓았고 참혹한 성적을 받았다. 하지만 후회는 남지 않는다. 내가 선택한 결정이고 이것이 바로 대학생의 특권이니까! 또 즐겁게 들었던 강의는 ‘연극과 희곡의 이해’였는데 직접 부산국제연극제에 참가해 2편의 연극을 보고 소감문을 쓰는 강의였다. 문화생활 또한 로망 중 하나였기 때문에 약간의 흥분 상태로 감동적이었던 장면을 묘사했던 것이 기억에 남는다. 그리고 이번 학기에는 우리 학교에만 있는 특색있는 강의인 ‘기초과학자와 해양탐

사’를 신청했다. 직접 배에 승선해서 며칠을 보내고 오는 실습이 포함되어있는 강의인데 부산에 위치한 대학, 그 중에 부경대만의 자랑이라고 생각하며 아주 기대가 된다.

**[비교과 활동]** 부경대생이라면 모두가 아는 비교과 신청사이트인 웨일비와 학교 홈페이지를 정말 자주 들락날락거렸고 그 덕분에 꽤나 많은 수의 교내 활동에 참여할 수 있었다.(좋은 정보가 많으니 홈페이지를 접속하는 습관을 들이길 바란다.) 아쉽게 떨어진 공모전도 있고 정말 유익하게 들은 특강도 있다. 그중에서 가장 즐거웠던 활동을 꼽자면 부경 국제 계절학기이다. 나는 대학 생활이 너무 재미있었던 나머지 방학 중에도 기숙사에 살고 있었고 어느 때처럼 홈페이지를 구경하던 중 이 프로그램을 발견했다. 전일 출석시 전액 환불이고 다른 나라 학생과 교류할 수 있는 활동이라는 소개를 보고 바로 신청했다. 해양박물관, 광안리수영, 한국 전통 음식 만들기 등 다양한 활동을 하면서 인도네시아에서 온 학생들과 많이 친해졌는데 부족한 영어로 소통하는게 어려웠지만 영어에 자신감도 불고 다른 나라 사람과 꾸준히 연락하는 친구가 될 수 있어서 좋은 경험이었다. 짧은 시간 내에 너무 정이 들어버려서 다음에 서로의 나라에 놀러 오면 또 만나기로 약속까지 했다.

**[대외활동 및 아르바이트]** 사촌 언니에게서 대학 생활의 꽃은 대외활동과 아르바이트라는 말을 듣고 자극받아서 1학기 동안 꽤 많은 학교 밖 활동을 했다. 특히나 대외활동은 우리 학교가 부산에 위치해 있는 만큼 부산에서만 할 수 있는 특색있는 활동을 하고 싶었기에 광안대교 걷기대회 자원봉사, 부산광역시 지역장애인센터에서 운영하는 서포터즈 활동, 부산 남구 청소년 축제 운영 자원봉사 등에 참여했고 현재 부산국제영화제 상영관 자원봉사도 예정되어 있다. 이런 활동들을 하면서 가장 좋았던 점은 부산 곳곳을 탐방할 수 있었다는 것이다. 본인은 울산사람이라 사실 부산은 울산 옆에 붙어있는 광역시 정도로만 인식해 왔는데 위의 활동들을 하면서 차가 한 대도 다니지 않는 광안대교 위에서의 시간, 식당마다 다른 돼지국밥의 맛, 서면 골목골목에 있는 예쁜 카페, 동네마다 있는 큰 공원과 맛집을 돌아다니면서 새롭게 여행을 하는 기분이 들었고 부산이라는 도시를 새롭게 인식하게 되는 의미 있는 시간이었다. 아르바이트로는 대형마트 시식 코너와 고깃집에서 일을 했다. 분명 일을 하기 전에는 마냥 사고 싶은 물건 따위를 생각하고 있었는데 하고 나서는 용돈을 주시는 부모님께 정말 감사드리는 계기가 됐다. ‘돈벌이가 이렇게 힘들다니!’ ‘나는 겨우 아르바이트인데!’ 라는 생각이 저절로 들게 되니 새내기라면 한번쯤은 경험해 보길 바란다.

여기까지가 새내기 1학기 동안의 우당탕탕 대학 생활 후기이다. 놀기도 많이 놀았고 열심히 하기도 열심히 했으니 다음 학기가 무척이나 기대된다. 마지막으로 한마디 덧붙이자면 스스로 계획하고 그에 따른 책임을 지는 것이 대학생의 큰 장점이자 단점이라고 생각한다. 혹시나 대학 생활 가이드에서 이 글을 보면서 앞으로 다가올 대학 생활을 조금은 두려워하고 있을 새내기에게 작은 응원을 건네면서 글을 마무리한다.

참  
여  
소  
감

입학할 때 슬기로운 대학 생활 가이드에서 다양한 정보들을 얻었고, 선배들의 다양한 글을 읽으면서 나도 언젠가 이런 글을 써서 후배들에게 도움이 되는 정보를 제공하고 싶다는 막연한 생각을 했었는데 진짜로 쓰게 되어서 뿌듯하다. 이 글을 읽게 되는 후배들도 내 글에서 최대한 유익한 정보를 쫓아와서 알차고 건강한 대학생활을 했으면 좋겠다.



2024학년도 즐거운 부경생활 에세이 공모전 수상작

## 더 나은 내가 되기 위해 시작한 경험들

경영대학 국제통상학부 이○민

처음 국립부경대학교에 입학했을 때, 나는 진로의 방향성이 명확하지 않았다. 실생활에서 무역의 필요성이 매우 높다는 것에 흥미를 느껴 국제통상학부를 선택했지만 무역전문가가 되겠다는 목표는 확신하기 어려웠다. 불투명한 미래를 뒤로하고 입학한 1학년 1학기는 학교에 적응하기 바빴다. 하지만 1학년 2학기에 접어들었을 때, 남들보다 빨리 나의 미래 방향성을 찾고 싶다는 마음이 컸고 순식간에 한 학기가 끝나는 것을 보고 조금씩 겁이 생겼다. 우선 국제통상학부에 들어온 이상, 1학년 때부터 전공 공부를 깊게 해보고 싶다는 마음이 들어 학과 학술동아리 'squal'에 가입했고 부산의 4개 대학교가 연합하여 주최하는 'BITRO 해운·무역·AI 학술 교류전'에 참가하였다. 주제는 '글로벌 해운 산업 경쟁력 강화를 위한 부산항의 ESG 경영전략'이었다. 대회 특성상 짧은 준비 시간으로 인해 2주간 대회만을 위해 몰두했다. 준비 시간은 짧았지만 전공지식이 부족했던 나에게 큰 성장을 가져다준 시간이었다. ESG 경영전략이 무엇인지도 몰랐던 내가 해운 산업에서의 ESG 중요성을 알게 되고 현재 부산항의 문제점들을 파악하며 이에 맞는 세세한 ESG 강화 전략을 세울 수 있게 되었다. 열심히 노력한 결과, 발표 부문에서 부산경제진흥원 최우수상을 수상하게 되었다. 이후 2학년 여름방학에는, squal에서 진행하는 'BSOAP 한·일 교류 포럼'을 다녀왔다. 한국의 대학교 4개와 일본의 대학교 3개가 연합되어 주최되는 BSOAP은 일본, 삿포로에서 열렸다. '삿포로, 오타루를 더 매력적인 관광지로 만들기 위한 방법'이라는 주제로 4박 5일간 팀 프로젝트를 진행하였다. 우리 팀에서 국립부경대학교는 내가 유일했고, 국립부경대학교 대표로 참여했다는 마음가짐을 가진 채 열정적으로 참여했다. 한국에서도 팀들을 진행하는 것이 쉽지 않은데 언어가 다른 친구들과 3일 안에 결과를 도출해 내야 한다는 점이 버거웠고 프로젝트를 해나가는 방법도 달라 어려웠지만, 맞지 않는 부분은 충분한 대화와 존중으로 조율하였고 함께 협동하였다. 우리 팀은 한국의 캐치 테이블과 같은 줄 서기 앱을 벤치마킹하여 삿포로만의 줄서기 앱인 'Opporo'를 고안해 내 ai와 4차 산업혁명 트렌드에 잘 맞는 주제 선정으로 3등을 수상하였다. 프로젝트를 완성하기까지 많은 시행착오가 있었지만 팀원들과 잘 해내고 싶다는 마음가짐으로 하나로 해낼 수 있었다. 대학교에 입학한 뒤, 정말 많은 다양한 경험을 쌓고 싶다는 다짐에 걸맞은 활동을 또 하나 해낸 것 같아 뿌듯하였다.

2학년이 되었을 때, 나는 더욱 보람찬 학교생활을 위해 학교 내 다양한 프로그램에 관심이 생겼고 공지 사항을 자주 살펴보다가 '부경대학교 라이프 아카데미'라는 비교과 프로그램을 알게 되어 주저 없이 신청하였다. 다양한 학생들과 함께 토론하며 인문학적 소양을 기를 수 있다는 점이 매력적으로 다가왔다. 매주 금요일 4시간씩 진행되는 '부경라이프아카데미'는 초청 강사님의 특강과 토론, 발표로 구성된다. 이 프로그램을 통해 다양한 학과 학생들과 강의와 관련된 책을 읽고 난 후 느낀 점에 대해 토론하고 이야기할 수 있다는 것이 특별하였다. 처음에는 나의 의견을 조리 있게 말하는 것이 어렵고 어색했지만 매주 사람들과 만

나 이야기하였고, 다양한 의견들을 들으면서 자연스럽게 나의 생각의 폭이 넓혀짐을 느꼈다.

꾸준히 책을 읽는 것이 어려웠는데 라이프아카데미를 시작한 후, 책을 읽고 나눌 이야기들이 기대되어 독서가 즐거워졌다. 이 활동을 통해 학교생활을 더욱 알차게 보냈고 토론을 통한 독서 습관도 가지게 되어 두 마리 토끼를 다잡을 수 있었다.

다음은 올해 여름, 내가 가장 잘한 선택이라고 생각되는 학교에서 주최한 말레이시아 어학연수에 다녀온 것이다. 고등학교 때부터 외국에서 장기간 머물러보는 것이 꿈이었던 나는 특히, 단지 여행이 아닌 현지에서 다국적 친구들을 사귀고 어울려보는 것이 로망이었다. 우선, '글로벌 언어집중강좌(GLIP)' 수업을 통해 1학기 동안 세션1과 세션2를 수강하였고, 회화 공부를 따로 해본 적이 없어 부끄럽고 걱정이 많았지만 틀려도 친절하게 알려주시는 원어민 교수님, 다전공 친구들과 함께 매일 영어로 대화하는 시간은 정말 즐거웠고 유익했다. 무엇보다도 학교에서 무료로 이 좋은 수업을 들을 수 있다는 것이 큰 장점이라고 생각한다. 또한 아침 8시에 진행되는 오전 수업을 수강하며 일찍 일어나는 습관도 기르게 되었고 이를 통해 실력이 향상됨을 느껴 여름방학에 어학연수 갈 기회도 얻게 되었다. GLIP을 처음 시작했을 때에는 basic반이었지만 말레이시아 어학연수에서는 intermediate반을 배정받아 뿌듯하였고, 이후 어학연수를 갔을 때 GLIP에서 배운 영어로 생각하고 말하는 과정과 표현들이 정말 도움 되었고 아침마다 열심히 간 수업들이 헛되지 않았음을 깨달았다. 말레이시아 어학연수는 나에게 큰 터닝 포인트를 가져다주었다. 한국에서 상상으로만 생각하며 했던 영어 대화들을 말레이시아 현지에서 다양한 국적을 가진 친구들과 대화를 하는 것이 뜻깊었고, 한 달 동안 말라야대학교에서의 영어 수업은 매일이 설렘이었다. 영어 실력 향상 외에도 한 달간 말레이시아에서 생활하며 배운 여러 나라 친구들의 예절, 습관, 행동들은 시각을 넓혀주어 더 나은 내가 되기 위한 발판이 되었다.

마지막으로 한국장학재단에서 진행하는 '사회리더 대학생 멘토링'은 내가 꿈을 찾을 수 있게 된 경험이다. 이 프로그램은 한 달에 한 번, 8개월간 진행되는 장기 프로그램으로 원하는 멘토님과 선택하여 다양한 사회경험들과 지식들을 듣고 자기계발과 진로탐색을 하는 프로그램이다. 정말 내가 하고 싶은 것은 무엇인지, 좋아하는 일은 무엇인지에 대해 고민이 많은 나는 미래에 대한 불확실성이 두려워 신청하게 되었다. 삼성증권 전무님이셨던 멘토님 덕분에 여름방학에는 삼성증권 영남본부에 직접 방문하여 증권회사의 자세 한 이야기들을 듣고 모의면접도 해보는 시간을 가졌다. 이 기회를 통해 금융전문가가 되고 싶다는 꿈이 생겼다. 꿈을 찾지 못해 방황했었는데 사회리더 대학생 멘토링을 통해 미래를 구체화시킬 수 있었고 멘토님과의 끊임없는 대화로 나의 비전에 대해 깊게 고민하는 시간을 가질 수 있었다.

대학생활을 통해 다양한 경험과 도전을 마주하며 나의 진로와 목표를 세울 수 있었다. 매순간 적극적으로 도전하였던 활동들이 나를 성장할 수 있게 하였고 배움의 발판이 되었다. 앞으로의 남은 활동들에서도 원하는 목표를 위해 노력하고 열정 있는 사람이 될 것이다.

### 참 여 소 감

즐거운 부경생활 에세이를 작성하며 지난 2년간의 나의 생활을 되돌아 볼 수 있어 좋았다. 후배들에게 진정성 있는 조언을 해주고 싶다는 생각이 들어 자세히 쓰려고 노력했고 이 글이 대학생활에 조금이라도 보탬이 되었으면 좋겠다. 남은 대학생활도 열심히 보내야겠다는 다짐도 다시 한 번 하게 되었다.

## 2024학년도 슬기로운 부경생활 에세이 공모전 수상작



### 고유의 속도감

경영대학 국제경영학 장○석

대학생은 늘 방황하고 미래에 대한 두려움을 가진 채 살아야 하는 존재다. 기업에서 명함을 내밀며 인력을 대거 필요로 했던 이전 세대와 다르게 우리 세대는 심각한 취업난을 겪고 있다. 성인이 됨으로써 처음으로 겪게 된 미래에 대한 불안감, 인간관계로 인한 상처와 우울 등 현재 대한민국은 자살률 1위라는 불명예스러운 타이틀을 가진 채 정신없이 앞만 보고 나아가고 있다. 따뜻한 어머니 새의 품에서 벗어나 내던져진 '사회'라는 공간은 가혹하고 또 매정하게 우리를 맞이했다. 그렇다면 우리는 어떻게 살아갈 것인가? 해답은 우울, 방황, 불안이라는 부정적인 감정을 무력무력 성장할 수 있는 좋은 양분이자 비료로 만드는 것이다.

이 글은 여러 가지 시행착오와 경험을 통해 한 단계 더 성장할 수 있었던 나의 이야기를 주로 다뤘다. 대학이라는 곳이 취업, 진로, 스펙 쌓기 등 미래에 대한 막연한 두려움만 가지게 만드는 곳으로 느껴져서는 안된다고 생각한다. 우리가 한 단계 더 성장할 수 있는, 좋은 '어른'이 될 수 있게 도와주는 곳이 되어야 한다고 생각한다. 내용들이 지극히 개인적이라 재미있을지 모르겠지만 그냥 "나는 이런 사람이고 세상을 이런 방식으로 바라보고 있어" 정도로 가볍게 이해해 줬으면 좋겠다.

간단한 자기소개를 하자면 20학번, 24살, 달리기, 커피, 오래된 사물, 독서를 좋아하는 조금은 특이한 대학생이다. 2020년도 3월, 설례는 마음을 안고 대학에 입학했다. 나는 그 당시에 유행하던 투블럭 컷보다는 긴 기장감의 컬러한 웨이브 머리를 선호하는, 유행하는 후드티보다는 빈티지 슱의 오래된 카디건을 좋아하는 인싸가 되고 싶은 은둔형 관중(?)이었다. 빗꽃이 만개한 따스한 봄날의 낭만적인 캠퍼스를 기대하던 나에게 청천벽력 같은 소식이 전해진다. 코로나 팬데믹으로 인한 비대면 수업. 빗꽃은 무슨, 온라인 강의가 대부분이고, 가끔 대면 강의를 하러 학교에 갔다. 그렇게 대학 동기들의 얼굴도 모른 채로 1년 반의 허송세월을 보냈다. 그때를 떠올리면 기억에 남는 것은 줌(화상 수업)과 대면 수업 시작 전 이름, 학번, 체온을 적는 명부, kf-94 총 3가지이다. 그렇게 군대를 다녀와 2023년 9월에 복학하니 MT, 새내기 배움터 한 번 못 가본 늙다리 대학생이 되었다. 대학생활의 절반을 지났다.

#### 색감이 뚜렷한 사람

23년도 가을을 떠올리면 선선한 산들바람이 불어오는, 은행나무가 노랗게 물든 백경광장이 떠오른다. 옆 구리가 시리고 조금 쓸쓸함이 느껴지는 그 바람의 감촉이 아직도 생생하다. 아는 얼굴이 많이 없는 나는 전공 수업에서 친구 한 명(동그라미)을 만나게 된다. 그 친구와 교제하며 조금은 가까운 사이가 되었다. 어느 날, 라미와 밥을 먹는데 라미가 내게 말했다. "너는 너 자신을 사랑해? 무엇보다도 인생에 있어서 네가 1순위가 됐으면 좋겠어." 라미에게 호감을 품고 있던 나는 도대체 무슨 말인가 싶었다. 그날 이후로 꿈꿈이 혼자만의 생각에 잠겼다. 그 당시의 나는 남들이 좋다는 것만 좇고 남들이 별로라고 하면 '아 별로구나'라고 생각하던 전형적인 팔방귀의 성격을 가지고 있었다. 또한 내가 가장 많이 했던 말은 "아무거나", "잘 모르겠어"였다. 나는 나를 몰라도 너무 몰랐다. 이에 반해 라미는 본인이 좋아하는 것을 지나치게 구체적으로 말할 수 있는 색감이 뚜렷한 사람이었다. 예를 들자면, "나는 피넛버터 잼을 사과에 발라먹는 걸 좋아해. 사과는 한 입 크기 가 아닌 2-3cm 두께로 슬라이스 된 사과이어야만 해". 정도로 설명할 수 있다. 아, 깨달았다.

라미와의 대화 후로 나는 타인과의 시간보다는 '나'와의 대화 시간, 탐구 시간을 늘려갔다. 그 결과, 나는 어떤 사람인지, 무엇을 좋아하는지, 무엇을 하고 싶은지, 또 어떤 진로 방향으로 나아가야 할지를 선정할 수 있었고 다양한 활동을 해보며 시행착오를 겪고 내가 목표하는 바에 조금 가까워질 수 있었다. 대학은 본인이 어

떤 사람인지, 무엇을 좋아하는지, 경험해 보고 도전해 본 끝에 자아에 대해 조금 더 알아가는 농밀한 시간을 보내야 하는 곳이라고 생각한다. 또한 대학은 훌륭한 발판이 되어 한다. 발판의 중심을 신중히 잘 알아야 사회라는 막막하고도 거대한 뿔뿔을 뛰어넘을 수 있을 것이다.

#### 비교과 활동, 어느 사진 유튜버의 강연

1, 2학년 때는 놀기 바쁘다. 2학년이 끝나고 3학년이 될 때 즈음이면 드는 생각. 뭐 해 먹고 살지, 막상 3,4학년이 되고 나서야 미래에 대한 걱정을 하기 시작한다. 나도 같은 부류에 속한다. 3학년이 되고 벼랑 끝에 몰린 심정으로 부리나케 이것저것 찾아다녔다. 목표를 설정하고 체계적인 계획을 세운 후 마라톤을 달리기 시작한다면 최적이다. 하지만 만약 목표를 정하지 못했다면 눈앞의 50m를 일단 달려보는 것은 어떨까? 쉽게 생각해 헬스장을 떠올려보자. 헬스장 회원권을 결제하고 무거운 몸을 이끌고 헬스장에 가는 게 어렵지 막상 가면 자연스레 운동을 하게 된다. 50m를 완주하면 다음 100m, 200m도 해볼 만할 것 같다는 조금은 건방진 생각이 들 것이다. 미래에 대한 막연한 걱정만 하고 있는 것은 현실적으로 아무것도 변화하지 않는다. 이 '건방진 생각'으로 뻔뻔하게 세상에 몸을 내던져보자.

2024년 4월, 한창 빗꽃이 만개하던 핑크빛 봄날, 사랑하던 그녀와의 이별 후 사랑의 열병에 시달리던 때의 이야기이다. 한 발자국도 움직이기 싫은 심각한 무기력증으로 인해 늘 침대에 누워있던 기억이 난다. "이러다가 정말 큰일 나겠다" 라는 생각이 들어 학과 카톡 방에 올라오는 몇몇 활동들을 살펴보다가 어떤 사진 유튜버의 강연이 있다는 소식을 접했다. 강연 장소는 남포동에 위치한 '노티스'라는 카페. 집 밖으로 나갈 명분이 필요했던 나에게 더할 나위 없이 좋은 명분이었다. 카페에 도착했다. 남에게 말하는 것보다 혼자 말할 수 많이 하던 때라 카페에 도착하자마자 멋진 카페 직원분들과 밝은 미소로 캐리커쳐 체험을 권하시던 강연 스태프분들이 조금은 부담스럽게 느껴졌던 기억이 난다. 나는 빼격대는 제스처와 버벅거리는 말투로 마치 중요 부품을 군데가 빠진 로보처럼 행동했다. 새빨갭게 익은 홍당무가 되어서 자리에 앉았다.

마침 강연이 시작됐다. 강연 주제는 SNS를 활용한 퍼스널 브랜딩 관련 내용이었다. 청중은 7~8명에 불과했다. 강연을 요약하자면 자신이 좋아하는 것을 정해진 룰로 꾸준히 업로드하라는 점. 1시간 안되는 짧은 강연이었다. "퍼스널 브랜딩? 나도 한 번 해볼까. 별것도 없는 것 같은데"하는 생각이 들었다. 평소엔 일기 쓰기와 필름 카메라로 사진 찍기를 좋아했던 나는 건방진 생각으로 사진과 글을 함께 인스타그램에 꾸준히 업로드해 보기로 결정했다. 책상에 앉아 사진을 찍을 때 든 감정들에 대해서 주구장창 글을 썼다. '건방진 생각'으로 시작한 글쓰기를 통해 나는 인생을 계속해서 나아갈 수 있는 '성취감'과 '동기부여'를 얻었다. 그리고 시간이 지나면 지날수록 필름과 글쓰기는 언제든 지 기할 수 있는 작은 습자로 자리 잡았다. 단순한 취미활동이 아닌 꾸준히 지속적으로 할 수 있는, 본인의 삶 그 자체가 될 수 있는 취미활동을 한 번 만들어보자. 행복하다고 느끼는 일을 하나 만들어서 꾸준히 하다 보면 삶이 마냥 지루하게만 느껴지지 않고 매일이 새롭게 느껴지는 효과를 얻을 수 있을 것이라고 호언장담한다.

우리는 운이 좋게도 학교에서 지원해 주는 질 좋은 활동과 강연들을 공짜로 경험할 수 있다. 자격증, 전공 관련 스펙에만 집중하기보다는 관심 있는 것을 폭넓게 경험해 보며 본인만의 '고유한 속도와 이야기'를 통해 세상에 어필해 보는 것은 어떨까? 우리는 어리고 시간이 많다. 해보기 전까지 우리에게 어떤 영감을 줄지, 어떤 긍정적 신호가 올지 모르지 않는가? 혹은 모른다. 청춘을 함께할 새로운 인연을 만날지도.

'대학생'이라는 단어를 떠올렸을 때 '청춘'과 '사랑'이라는 단어가 가장 먼저 떠오른다. 졸업장만을 위한 대학 생활이 아닌 두 번 다시 돌아오지 않을 청춘의 한 페이지를 그려보는 것은 어떨까? 과거의 '나', 미래의 '나'는 존재하지 않는다. 중요한 것은 하루하루를 살아가고 있는 지금의 '나'이다. 그러니 한껏 대학 생활, 인생을 즐겨보자. 또한 서로를 많이 사랑해 주고 또 자신을 안아주자. 무엇보다 소중한 것은 지금의 '나'와 '너'니까.

#### 참 여 소 감

극단적으로 생각해서 당장 내일 죽을 수도 있는 존재가 인간이라는 생각이 듭니다. "취업이 힘든 사회적 현실에서 벗어나 지금, 청춘을 즐기자."라는 슬로건을 내세워서 또래 학우분들께 용기가 되는, 힘이 되는 메시지를 전달하고 싶었습니다. 대기업 취업이라는 사회적으로 촉망받는 목표보다 각자의 고유한 속도감으로 세상을 나아가셨으면 좋겠습니다.

2024학년도 슬기로운 부경생활 에세이 공모전 수상작



# 우리의 과제는 낯고 금이 간 거울을 없애는 일

인문사회과학대학 일본어문학과 김○민



“ايا, 오랜만에 보니 훨씬해졌네, 남자는 군대 갔다 오면 달라진다니깐. 잘 다녀왔나?”

아.. 저 사회복무요원으로 다녀왔어요. 다쳐서 수술을 했거든요

“아.. 그래... 맞나.. 대학은 거 부산대 갔다고 했나?”

아뇨.. 국립부경대학교 다니고 있어요..

“맞다! 수산대였던 거!! 그래도 그 동원 참치회사도 그렇고 그쪽으로는 알아준다이가, 해양쪽으로 가려고? 무슨 학과?”

저 일본어학과... 공기가 차갑다 못해 얼어붙은 느낌이다.

이날은 8월 15일. 광복절이었다.

사상이 뚜렷한 삼촌의 핀잔과 설교를 한바탕 듣고서 방으로 들어왔다.

3시간 감성노동의 댓가는 신사임당 한 장. 나쁘지 않은 거래라고 생각한 스스로가 싫었다. 삼촌은 끈대지만 다 틀린 말만 하는 것은 아니다. 요즘이 어느 때인데 언어를 공부하느냐, 시가 다 실시간으로 번역을 하고 기존의 일자리도 대체되는 마당에 도대체 ‘문과’를 나와서 뭘 해 먹고 살거냐는 삼촌의 입에서 나온 작지만 큰 돌멩이들은 계속해서 내 거울을 두들겼다.

아무래도 전부 이 '거울' 탓이다.

낯고 금이 간 이 녀석은 쳐다보기도 싫지만 오랜 시간을 함께 해서 이제는 마치 내 일부처럼 느껴진다. 나는 달팽이처럼 침대에 웅크린 채 이 거울을 없앨 생각을 하기 시작했다.

하지만 고민에 고민을 거듭해도, 답은 나오질 않았다. 그럴 수밖에.

좁아터진 내 방에서 나온 해답의 사이즈는 딱 4평 만큼 일 테니.

배낭을 썼다. 캐리어와 아주 큰 가방 하나. “엄마, 저 한 달 동안 멀리 좀 다녀올게요.”

군 생활을 하며 모은 모든 돈을 탈탈 털어내 그렇게 난 미국행 비행기에 탑승했다.

지구 반대편에서 이방인이 된 나는 너무나도 자유로웠다. 또한 지독히 고독했다.

샌드위치 하나 주문하기도 너무나 어려웠고, 폰 배터리가 5%였을 때는 세상이 무너진 줄 알았다. 난 이곳에서 어린이가 되기로 했다. 그렇게 마음먹으니 더 이상 두렵고 부끄러울 것이 없었다. 먼저 적극적으로 행동하며 도전하고 방법을 모를 때에는 주변에 도움을 요청했다. 어느샌가 많은 외국인 현지친구들을

사귀게 되었고, 여러나라를 다녀오게 되었다.

다시 한국에 돌아왔을 때, 내 방은 더욱 넓어져 있었다.

복학을 했다.

일본어학과의 수업 대부분은 일본어로 진행되었기에 알아듣고 이해하기가 어려웠다.

그래서 난 수업을 듣는 일본인 유학생 친구들에게 말을 걸어 언어 및 문화를 교류하고 친구가 되었다. 더 이상 나는 웅크려있지 않았다 그저 어린아이처럼 앞으로 달려나갔다.

어느 날 교수님께서 세미나에서 온 시라유리 여자대학 학생들과 교류하고 도와줄 봉사자를 모집하였고, 그렇게 나는 '일일 가이드'가 되어 여학생들에게 부산의 곳곳을 소개해 주었다. 여러 장소를 이동하느라 몸은 지치고 통역하느라 머리는 지끈거렸지만 모든 것이 신기한 듯 감탄하는 그들의 어린아이같은 눈빛과 감사의 편지는 고생을 잊지 못할 보람으로 만들었다.

그리고 비슷한 활동을 찾다가 학교에서 하는 'i-friend'라는 활동도 하게 되었다.

'i-friend'는 세계 각지로부터 국립부경대학교에 온 유학생들의 적응을 돕는 프로그램인데,

대학 생활의 적응을 돕는 것을 넘어 한국이라는 타국 생활의 어려움을 해소해 주기 위한 버디 프로그램이다. 나는 혼자 외국에서 겪은 어려움을 바탕으로 그들의 입장에 더욱 공감할 수 있었고 유학생들에게 학교와 한국생활에 적응할 수 있도록 여러 도움을 주었다.

나는 이 활동들을 통해 내가 정말 '하고 싶은 일'이 무엇인지 마음을 굳힐 수 있었다.

한국에 오는 외국인들이 자유롭게 즐거운 추억을 만들고 그들의 세상이 더욱 넓어졌으면 좋겠다고 생각했다. 이제는 내가 받았던 도움의 손길을 내밀어 줄 차례였다.

그 생각을 하고 있자니 괜스레 스스로가 더 이상 어린이가 아닌 것처럼 느껴졌다.

이후, 복수 전공도 신청했다.

경영학과로 복수 전공을 하여 내가 마음먹었던 '관광업'을 실제로 운영하기 위해 관광경영, 마케팅 등의 공부를 깊게 하며 천천히 단계를 밟아나갔다. 단일 전공의 학생들 보다 수업량이 많아 조금 버거웠지만 계속해서 나아갔고, 목표가 명확했기에 전공 공부가 더 와닿게 느껴졌다.

또한 대학에서 배운 이론들을 적용하기 위해 게스트하우스, 호텔, 뷍스코 전시장 등 관련된 직종의 아르바이트를 하며 실무 경험 역시 쌓아갔다.

어느새 내 방은 1년 전과는 비교도 안될 만큼 넓어져 있었고

낯고 금이 간 거울은 온데간데없이 사라져 있었다.

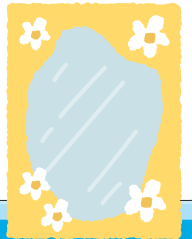

## 참 여 소 감

나는 현재 한국관광공사 주최로 정부 지원금을 받는 사업체의 창립멤버로 일하며 창업을 준비하고 있다. 밖은 바람이 많이 불고 있다. 하지만 부끄럽고 두려워도 웅크린 몸을 일으켜 어린이의 시선으로 세상 밖을 나가보자. 당신의 세계가 더욱 넓어지면 결국 답을 찾아낼 것이다. 열등감에 사로잡힌 스스로를 없애고 본인만의 길로 나아가기를 진심으로 응원한다.

# 국립부경대학교 기숙사 파헤치기

부경교지 2021년 47호

편집장 이가현



**여러분의 주거 형태는 무엇인가요? 본가, 자취, 기숙사, 세 가지 중 하나일 텐데요.**

집이 학교와 가깝다면 물론 통학을 하겠지만 편도로 1시간이 넘는 거리를 통학하게 되면 학교에 도착 하기도 전에 피곤해지기 때문에 대다수 학생이 자취나 기숙사를 선택하곤 하죠. 저 같은 경우 학교를 통학하게 된다면 왕복 세 시간이 걸리는데요. 1학년 1학기 때 아무 것도 모르고 통학을 선택했다가 아침 수업에 여러 번 지각하기도 하고 막차 시간 때문에 늦게까지 놀지 못해 기대했던 새내기 생활과 달라서 낭패를 봤답니다. 자취는 기숙사보다 훨씬 자유롭지만 부담스러운 비용과 하나부터 열까지 모두 스스로 해야 한다는 책임감이 따른다는 단점이 있기 때문에 1학년 2학기 때부터 기숙사 생활을 시작하였는데요. 어쩌다 보니 지금까지 **대연캠퍼스**에 있는 **세종 1관, 세종 2관, 행복기숙사** 모두 한 번씩 다 살아보게 되었어요. 그래서 **국립부경대학교 기숙사가 궁금한 분들과 즐거운 대학 생활을 위한 기숙사를 선택해야 하는 분들을 위해 제가 겪었던 각 기숙사의 특징을 알려드리고자 해요.**

## 국립부경대학교 대연캠퍼스



먼저, 각 기숙사의 위치를 잘 모르시는 분들이 있을 텐데요. 세 기숙사는 나란히 함께 있고 중앙도서관 뒤쪽 과 공학관 옆에 있어요. 사진을 기준으로 가장 왼쪽부터 **세종 2관, 세종 1관, 행복기숙사** 순이에요.

## 세종 1관

### 기숙사 선발 방식

시외거주자를 우선적으로 한 후 각 단대별 성적순이고 1학기 거주자는 2.0만 넘으면 자동 연장돼요. 하지만 다음 1학기에는 다시 성적순으로 선발됩니다.



**세종 1관의 외관**이에요. 세 기숙사 중 가장 오래되었지만 깨끗하고 시설이 좋아요. 사진상으로 보았을 때 왼쪽이 남자 동이고 오른쪽이 여자 동이에요.



이곳은 **세종 1관 2인실 방의 내부** 모습이에요. 깔끔하죠? 책상, 침대, 옷장, 냉장고 등이 있어요. 세종 1관에는 홀수층에 작은 휴게실이 있어요. 휴게실에는 테이블과 정수기, 싱크대가 있고 기숙사 중 유일하게 음식물을 처리할 수 있는 곳이 있어요. 금기 물품 점검 차 방을 검사하면서 간단한 청소 상태를 보지만심하게 하지 않고, 행복기숙사와 다르게 퇴실할 때 따로 꼼꼼한 청소 검사를 하지 않아요. 그리고 세종



1관에는 다양한 외국인들이 함께 살아서 안내방송을 할 때 한국어,영어, 중국어로 방송하느라 매우 길어요. 주로 아침에 방송하는데 자고 있을 때 들으면 조금 짜증 날 거예요. 또 화장실이 매우 좁아요. 처음엔 너무 좁아서 '여기서 어떻게 샤워하지?'라는 생각을 했어요. 하지만 막상 해보면 기능하긴 해요. 게다가 전자레인지가 전체 기숙사에 하나밖에 없어요. 최근 학생들의 건의로 2층과 3층에 전자레인지가 마련되었지만 많은 학생이 쓰기에는 아직 무리가 있어요.



다음은 식당이에요.

세종 1관의 식당은 2층과 3층으로 나누어있어요.

세종 기숙사는 행복기숙사와 달리 식재제가 아니에요. 기숙사 신청할 때 식사 유형을 정하고 학기 초에 변경가능해요. 예를 들어 자신이 7일 2식(점심, 저녁)을 선택했다면 그때만 먹을 수 있죠.

세종 1관에는 많은 외국인이 살아요.

다양한 인종과 종교를 가진 학생들이 살기 때문에 특정 음식을 못 먹는 학생들을 위한 대체 메뉴가 있어요. 제가 1학년이었던 2019년 당시 식당 메뉴와 맛의 품질이 현저히 떨어져 많은 학생이 불만을 가졌어요. 그래서 지금도 맛이 없다는 오해를 하는 학생들이 많은데 지금은 많이 발전되어 맛있는 메뉴가 많이 나와서 저는 매우 만족하고 있어요. 저 뿐 아니라 신입생이었던 제 룸메이트가 걱정했는데 정말 맛있다고 했어요.



세종 1관의 1층에는 GS25 편의점과 넓은 카페가 있어요. 방에 있다가 편의점에 가고 싶을 때 엘리베이터만 이용하면 쉽게 갈 수 있고 카페가 넓어서 카공하기 좋아요. 남학생은 독서실이 있지만, 여학생은 공식적인 독서실이 없어요. 그래서 여학생은 시험 기간에만 제공하는 아주 작은 교실 같은 곳을 이용할 수 있어요.



## 세종 2관

### 기숙사 선발 방식

세종 1관과 동일해요.



세종 2관의 전경이에요. 사진상으로 왼쪽이 남자동이고 오른쪽이 여자동이에요. 세종 2관은 보안이 철저해요. 세종 1관과 행복기숙사는 로비까지 들어갈 수 있지만, 세종 2관은 들어가는 출입구부터 카드를 찍어야 하기 때문에 오직 기숙사생들만 출입할 수 있어요.



첫 번째 사진은 휴게실이에요. 세종 2관에는 층마다 휴게실이 없고 2층에 남녀가 함께 쓰는 휴게실이 하나 있어요.



이곳은 세종 2관 2인실 방의 모습이에요. 세종 1관과 비슷한 구조로 되어있으며 베란다에 냉장고가 있고 추가로 빨래건조대가 구비되어 있어요. 수도·광열비라는 것이 존재해서 처음에 기숙사비를 낼 때 포함되어 있어요. 적당히 쓰면 일부 금액을 돌려받지만, 많이 쓰면 쓴 만큼 돈을 더 내야 해요. 만약 에어컨이나 보일러를 많이 쓰는 룸메이트를 만난다면 본인은 쓰지 않았지만 억울하게 돈을 더 내야 할 수 있어요.

두 번째 사진은 독서실이에요. 남자 독서실과 여자 독서실이 따로 존재하고 면학 분위기가 좋아요. 세종 2관에는 편의점과 카페가 없어서 세종 1관과 함께 사용해야 해요. 세종 2관에도 전자레인지가 없어요. 하지만 최근 1층에 1개의 전자레인지가 생겼어요.





이곳은 세종 2관 1층에 있는 식당이에요. 세종 1관처럼 식권제가 아니며 똑같은 메뉴로 제공되고 있어요.



## 행복기숙사

### 기숙사 선발 방식

1순위는 월평균 소득이 낮은 순이고 2순위는 단대나 학과 상관없이 직전 학기 성적순이에요.



행복기숙사 전경이에요. 사진상으로 왼쪽 동은 남자와 여자가 함께 쓰고 오른쪽 동은 여자만 쓰고 있어요. 행복기숙사는 국립부경대학교 기숙사가 아닌 부산시 소속 기숙사이기 때문에 우리 학교 학생뿐만 아니라 다른 학교 학생들도 거주하고 있어요.



이곳은 행복기숙사 2인실 내부 모습이에요.

세 기숙사 중 기숙사비가 가장 비싸지만, 일부 지원금을 제공하여 다른 기숙사들과 크게 차이나지 않아요. 행복기숙사의 가장 큰 장점은 한 번 입실하면 졸업할 때까지 연장할 수 있다는 거예요. 학기마다 기숙사 합격 여부에 걱정인 세종 기숙사와 다르게 매우 편해요. 그리고 입실할 때 침대 커버를 제공해서 좀 더 깨끗이 사용할 수 있어요. 침대 아래에는 넓은 수납장이 있어서 옷을 보관하기 좋고 전선거울이 있어서 좋아요.

하지만 세 기숙사 중 방이 가장 좁고 세종 기숙사와 달리 스탠드와 냉장고가 없어서 불편한 점이 있죠. 또 행복



기숙사는 청소검사를 비교적 꼼꼼하게 해요. 화장실 곰팡이, 머리카락, 모든 가구의 먼지를 다 체크해요. 입실할 때 보증금을 지불하는데 퇴실할 때 청소검사를 통과해야 돌려받을 수 있어요.



행복기숙사에는 부대시설이 정말 다양해요. 카페, 24시 편의점, 프린트, 헬스장, 독서실, 스타디움 등이 있는데요. 행복기숙사에서 가장 마음에 드는 시설을 고르려면 저는

충마다 있는 넓은 휴게실을 꼽고 싶어요. 그 이유는 정말 쾌적하고 넓은 휴게실이 충마다 있어서 룸메이트 눈치를 보지 않고 먹고 싶은 걸 먹거나 편하게 통화할 수 있기 때문이에요. 세종 기숙사의 세탁실은 2층이나 지하 1층처럼 한 곳만 있는데 행복기숙사에는 홀수 층마다 세탁실이 있어요. 또 여러 이벤트가 있어요. 예를 들어, 퍼스널컬러 진단, 온라인 홈트레이닝 강의가 있어요. 그리고 분리수거함이 행복기숙사 밖 옆에 따로 있는데요. 이 부분은 장점이자 단점 같아요. 기숙사 안에 없어서 쓰레기 냄새 날 일이 없지만 1층까지 내려가서 버려야 한다는 점이 불편하죠.



구분	3월	4월	5월	6월	7월	8월
1인실	42	42	42	42	42	42
2인실	50	50	50	50	50	50

이곳은 행복기숙사 1층에 위치한 식당이에요. 밥이 세종 기숙사보다 더 맛있는 편이고 정식 메뉴 외에 브런치, 일품 메뉴가 있어서 원하는 메뉴를 선택하여 먹을 수 있어요. 또 1일 1식, 1일 1.5식, 1일 2식 중 선택하는 식권제이기 때문에 자신이 원할 때 식권을 사용할 수 있고 월말에 남은 식권의 수만큼 간식을 제공해요.

# 기숙사에서 꼭 지켜야 할 기본적인 예의



## 1. 서로의 수면을 지켜줘요.

일어나지도 않을 시끄러운 알람을 여러 개 맞추고 빨리 끄지도 않는 것은 가장 짜증나는 일이지요.

늦은 새벽에 시끄럽게 게임을 하거나 타이핑을 하는 것도 자제해요. 꼭 해야 한다면 배려하는 마음으로 휴게실에서 하는 게 어떨까요? 또 만약 자신에게 고칠 수 없는 심한 잠버릇이 있다면 룸메이트를 위해 자취를 선택하는 게 좋겠지요?



## 2. 청소를 주기적으로 해요.

머리카락이나 바닥 청소, 화장실 청소는 주기적으로 하고 음식물은 바로바로 버리는 게 좋아요.

저는 아직 보지 못했지만, 친구들로부터 세종 1관과 행복기숙사에서 바퀴벌레를 보았다는 소식을 접했어요. 아직 보지 못한 것뿐이지 분명 세종 2관에도 있을 거예요. 그래서 웬만하면 음식물은 밖에서 먹거나 안에서 먹었다면 쌓아두지 말고 제때 치우는 게 좋겠지요?



사실 이 두 가지만 제대로 지켜도 서로 좋은 룸메이트가 될 수 있어요. 이외에도 긴 통화는 복도나 휴게실에서 하기, 방에 다른 사람 데려오지 않기, 심한 소음 내지 않기, 룸메이트 물건 건드리지 않기 등 서로를 배려하는 마음으로 기본적인 것들을 지켜주면 최고의 룸메이트자 친구가 될 수 있을 거예요.

자신에게 맞는 기숙사에 합격해서 모두가 즐겁고 편안한 학교생활을 보냈으면 해요.)

# 국립부경대학교 기숙사 파헤치기



지금까지 국립부경대학교 대연캠퍼스에 있는 세 기숙사에 대해 알아보았어요.

기숙사마다 장단점이 다양하게 있는데요. 학생들이 선택할 수 있는 기숙사가 세 곳이나 되어 정말 좋은 것 같아요.

용당 캠퍼스에도 광개토태왕이라는 기숙사가 하나 더 있지만, 코로나로 인해 2020년부터 개관하지 않고 있어요. 세 기숙사 모두 운이 좋으면 방 창문을 통해 광안대교를 볼 수 있는데요. 하늘 보는 것을 좋아하는 저는 가끔 창문에 얼굴을 내놓고 광안대교를 바라보며 멍때리곤 해요. 사실 저는 고등학생 때부터 기숙사 생활을 해왔어요. 자취는 한 번도해보지 못해 잘 모르지만, 집이 멀다면 기숙사를 추천해요.

분명 2인실 기숙사를 사용하게 되면 여러 불편한 점들도 많지만 그만큼 추억도 많이 쌓이고 여러 학과와 학년의 친구들을 가까이서 만날 수 있는 계기가 되거든요. 힘든 시험을 끝내고 룸메이트와 함께 방에서 배달 음식을 시켜 먹으며 서로의 재미난 이야기를 하고 난 후 잠자리에 들면 얼마나 행복한지 경험해본 사람들만 알 것 같아요.





국립부경대학교 학부대학  
PUKYONG NATIONAL UNIVERSITY

(48513)부산광역시 남구 용소로 45 대연캠퍼스 장보고관(E22) 2층 206호